



APROBAT:

L. DISPOZIȚII



AGENȚIA "MOLDSILVA"  
(fondatorul întreprinderii de stat)

(semnătura, ștampila)

Ordin nr. 116 din 16.06.25  
(ordin, data)

Întreprinderea este înregistrată  
la Agenția Servicii Publice  
\_\_\_\_\_ 20 \_\_\_\_\_

Departamentul înregistrare și  
licențiere a unităților de drept

IDNO	1	0	0	2	6	0	9	0	0	2	2	0	2
------	---	---	---	---	---	---	---	---	---	---	---	---	---

Registrator Andreea CIOBANE  
(numele, prenumele, semnătura)



23. IUN. 2025

STATUTUL

Întreprinderea de Stat

"ÎNȚEPRINDEREA DE STAT PENTRU SILVICULTURĂ DIN  
CĂLĂRAȘI"

Î.S. „ÎNȚEPRINDEREA DE STAT PENTRU SILVICULTURĂ DIN CĂLĂRAȘI”  
(denumirea întreprinderii, inclusiv abreviată)

CĂLĂRAȘI

2025

## I. DISPOZIȚII GENERALE

1. Denumirea: Întreprinderea de Stat „Întreprinderea de stat pentru silvicultură din Călărași” (Î.S. „Întreprinderea de stat pentru silvicultură din Călărași”) (în continuare – Întreprindere).
2. Sediul Întreprinderii: **MD-4400, or. Călărași, str. Bojole, nr. 17.**
3. Întreprinderea este creată prin Ordinul nr.302 din 10.10.1994 al Ministerului Agriculturii și Alimentației al Republicii Moldova.
4. Fondator al Întreprinderii este Agenția „Moldsilva”, cu sediul în orașul Chișinău, bd. Ștefan cel Mare și Sfânt, nr. 124 (în continuare – Fondator). Întreprinderea de Stat „Întreprinderea de stat pentru Silvicultura din Călărași” este succesor de drept și obligațiuni al Întreprinderii de Stat pentru Silvicultura Călărași.
5. Principalele genuri de activitate ale Întreprinderii sunt administrare și gestionare a fondurilor forestier și cinegetic, precum și a altor obiecte ce constituie patrimoniul aflat în gestiunea „Întreprinderii”, care să asigure:
  - dezvoltarea durabilă a pădurilor și menținerea în ele a biodiversității forestiere;
  - intensitatea funcțiilor de protecție a apelor, de reglare climaterică și a altor funcții ale pădurilor în scopul sănătății populației și protecției mediului înconjurător;
  - regenerarea, extinderea ameliorarea compoziției și a calității pădurilor, sporirea productivității acestora;
  - aplicarea unui complex de măsuri, privind aducerea și menținerea pădurilor în starea corespunzătoare funcțiilor lor ecologice și social-economice;
  - continuitatea eficienței funcționale ale pădurilor și valorificarea rațională a resurselor silvice;
  - asigură valorificarea rațională a produselor și serviciilor forestiere prin aplicarea tehnologiilor moderne și rationale de recoltare;
  - asigură creșterea, recoltarea și comercializarea materialului de reproducere;
  - asigură permanent ținerea evidenței de stat a fondului forestier. Cadastrul silvic monitoringul forestier;
  - asigură folosirea rațională a fondului forestier și cinegetic, aflate în gestiune, în conformitate cu prevederile amenajamentului silvic și cinegetic;
  - acordă asistență metodologică și tehnică altor deținători de păduri, la planificarea și îngrijirea acestora;
  - comercializarea produselor și serviciilor forestiere;
  - restabilirea biocenozelor silvice prin reconstrucție ecologică;

- administrarea și gospodărirea fondului cinegetic, executarea controlului în acest domeniu;

- colectarea și comercializarea produselor accesorii ale pădurilor;

- desfășoară activitatea de producere, prelucrare a produselor din lemn și rămășițe din lemn, producerea și realizarea producției, semifabricatelor din lemn de la secția de prelucrare;

- întreprinderea poate desfășura și alte activități( cu caracter social, economic, ecologic ș.a.) care nu contravin statutului și legislației în vigoare;

Extinderea și complectarea domeniilor de activitate se face în corespundere cu modificările și complectările introduse în prezentul Statut.

**6.** Întreprinderea este persoana juridică care desfășoară activitate de întreprinzător în baza bunurilor proprietate de stat transmise ei în administrare și/sau ca aport în capitalul social și în baza proprietății obținute de aceasta în rezultatul activității economico-financiare. Activitatea Întreprinderii este reglementată de Codul civil al Republicii Moldova nr.1107/2002, Legea nr.246/2017 cu privire la întreprinderea de stat și întreprinderea municipală, Legea nr.845/1992 cu privire la antreprenoriat și întreprinderi, alte acte normative și de statut.

**7.** Întreprinderea se înregistrează la Agenția Servicii Publice conform Legii nr.220/2007 privind înregistrarea de stat a persoanelor juridice și a întreprinzătorilor individuali.

**8.** Întreprinderea dobândește calitatea de persoană juridică din momentul înregistrării în Registrul de stat al persoanelor juridice.

**9.** Întreprinderea își desfășoară activitatea sub o anumită denumire, care include cuvintele „întreprindere de stat” sau abrevierea „Î.S.” și se individualizează prin numărul de identificare de stat (IDNO). Pe blancheta cu antet se indică denumirea, sediul și numărul de identificare de stat al Întreprinderii.

**10.** Întreprinderea poate încheia contracte în numele său, își poate asuma obligații, poate fi reclamant sau pârît în instanțele judecătorești.

**11.** Întreprinderea este în drept, cu notificarea fondatorului, să deschidă conturi bancare pe teritoriul Republicii Moldova și în străinătate, iar cu acordul fondatorului, să instituie filiale, reprezentanțe și să participe la constituirea asociațiilor și a concernelor.

**12.** Întreprinderea nu poate fi fondator al societății comerciale.

13. La statut se anexează procesul-verbal privind rezultatele inventarierii și listele de inventariere a activelor și datoriilor. Pentru bunurile imobile, suplimentar, se va indica adresa juridică și, după caz, numărul cadastral.

14. Suprafața terenului transmis în gestiune Întreprinderii constituie **20 062,7 ha**. Planul terenului *se anexează*.

15. Întreprinderea poartă răspundere pentru obligațiile sale cu toate bunurile ce le deține cu drept de proprietate. Fondatorul nu poartă răspundere pentru obligațiile Întreprinderii, iar Întreprinderea nu poartă răspundere pentru obligațiile fondatorului.

## II. BUNURILE ÎNTRINDERII

16. Bunurile Întreprinderii se constituie din bunurile domeniului privat al statului depuse ca aport în capitalul social al Întreprinderii și bunurile obținute ca rezultat al activității desfășurate și aparțin acesteia cu drept de proprietate (lista bunurilor incluse în capitalul social se anexează la statutul Întreprinderii).

17. Bunurile domeniului public al statului aflate în administrarea Întreprinderii nu aparțin acesteia cu drept de proprietate. Aceste bunuri nu pot fi urmărite pentru datoriile Întreprinderii, nu pot fi înstrăinate sau supuse executării silite nici chiar în cazul insolvabilității, nu pot constitui obiect al gajului și asupra lor nu se pot constitui garanții reale, nu pot fi dobândite de către alte persoane prin uzucapiune sau prin efectul posesiei de bună-credință asupra lor. Evidența contabilă a acestor bunuri se ține distinct de evidența activelor întreprinderii. Lista bunurilor domeniului public al statului aflate în administrarea Întreprinderii se anexează la statut.

18. Întreprinderea este obligată să utilizeze rațional și eficient bunurile de care dispune și să asigure integritatea lor.

19. Modul de posesiune, de folosință și de dispoziție asupra bunurilor Întreprinderii se stabilește de legislație. Transmiterea, comercializarea, darea în locațiune/arendă sau comodat și casarea bunurilor Întreprinderii se efectuează în modul stabilit de Guvern.

20. Bunurile (imobile) în proprietate se determină în modă în vază de legislație. Proprietățile se formează după achitarea impozitelor și a altor plăți obligatorii și rămâne la dispoziția Întreprinderii.

21. Abuzul de putere în exercitarea atribuțiilor de serviciu este sancționat în conformitate cu legislația în vază.

### III. CAPITALUL SOCIAL

20. Capitalul social al Întreprinderii constituie **4 599 360,86 lei**.

21. Capitalul social al Întreprinderii este constituit din aportul mijloacelor fixe transmise de către Fondator în valoare de **4 420 142,86** ( patru milioane patru sute douăzeci mii o sută patruzeci și doi lei 86 bani ) și aporturi în numerar **2 670** (două mii șase sute șaptezeci) lei, defalcări din profitul net al întreprinderii anul 2007, 2014 conform HG nr.482 din 25.06.2014- **176 548,00** ( o sută șaptezeci și șase mii cinci sute patruzeci și opt ) lei.

22. Aporturi la capitalul social nu pot fi:

- 1) bunurile a căror circulație este interzisă sau limitată prin lege;
- 2) creanțele Întreprinderii;
- 3) bunurile imobile neînregistrate;
- 4) bunurile instituțiilor de învățământ, medicale, ale patrimoniului cultural și cele din sfera locativ-comunală.

23. Capitalul social al Întreprinderii poate fi modificat prin majorarea sau reducerea lui.

24. Hotărârea de modificare a capitalului social al Întreprinderii se adoptă de către fondator.

25. Sursă de majorare a capitalului social poate fi capitalul propriu al Întreprinderii în limita părții ce depășește capitalul social și/sau aporturile primite de la fondator.

26. Hotărârea cu privire la reducerea capitalului social se transmite spre publicare în Monitorul Oficial al Republicii Moldova de către Întreprindere în termen de 15 zile lucrătoare de la data adoptării.

27. Modificarea capitalului social se va reflecta în statutul și bilanțul întreprinderii de stat după înregistrarea modificării în ordinea stabilită de Legea nr.220/2007 privind înregistrarea de stat a persoanelor juridice și a întreprinzătorilor individuali.

### IV. PROFITUL NET

28. Profitul (pierderile) Întreprinderii se determină în modul prevăzut de legislație. Profitul net se formează după achitarea impozitelor și a altor plăți obligatorii și rămâne la dispoziția Întreprinderii.

**29.** Profitul net poate fi îndreptat pentru:

- 1) acoperirea pierderilor din anii precedenți;
- 2) formarea rezervei pentru dezvoltarea Întreprinderii;
- 3) defalcări în bugetul de stat;
- 4) plata recompenselor către membrii organelor de conducere și control;
- 5) în alte scopuri, dacă ele nu contravin legislației.

**30.** Decizia de repartizare a profitului net anual se aprobă de fondator.

**31.** Defalcările stabilite de fondator se transferă de Întreprindere la bugetul de stat pînă la data de 30 iunie inclusiv a anului imediat următor anului de gestiune.

În același termen Întreprinderea va prezenta Serviciului Fiscal de Stat darea de seamă privind calculul defalcării din profitul net al acesteia.

Neachitarea în termen a defalcărilor la bugetul de stat constituie încălcare fiscală, pentru care este prevăzută răspundere în conformitate cu titlul V din Codul fiscal nr. 1163/1997.

**32.** Din profitul net Întreprinderea formează un capital de rezervă, a cărui mărime va constitui nu mai puțin de 10% din capitalul social al Întreprinderii.

Capitalul de rezervă se formează din defalcări anuale din profitul net pînă la atingerea mărimii prevăzute de statutul întreprinderii. Volumul defalcărilor se stabilește de fondator și va constitui nu mai puțin de 10% din profitul net al Întreprinderii. Capitalul de rezervă poate fi folosit doar pentru acoperirea pierderilor întreprinderii și/sau la majorarea capitalului ei social.

**33.** Mărimea recompensei anuale a organului de conducere și de control respectiv se stabilește în modul prevăzut de Regulamentul privind modul de selectare și numire a administratorului, a membrilor consiliului de administrație și ai comisiei de cenzori ale întreprinderilor de stat și condițiile de remunerare a acestora, aprobat de Guvern.

**34.** Profitul net se repartizează exclusiv pentru acoperirea pierderilor din anii precedenți și/sau pentru dezvoltarea Întreprinderii în cazul în care:

- 1) Întreprinderea este insolubilă sau plata defalcărilor în buget va conduce la insolabilitatea ei;
- 2) valoarea activelor nete, conform situației financiare anuale, este mai mică decît capitalul social sau va deveni mai mică în urma plății defalcărilor în buget.

**35.** Dacă, la expirarea a 3 ani consecutivi de administrare, valoarea activelor nete ale Întreprinderii va fi mai mică decît mărimea capitalului social, fondatorul va adopta una dintre următoarele hotărîri:

- 1) de reducere a capitalului social, dar nu mai mic de 5000 lei;

2) de transmitere a unor bunuri sau mijloace bănești în calitate de aport la capitalul social;

3) de dizolvare a Întreprinderii, dacă activele nete sînt sub limita de 5 000 lei.

## V. ORGANELE DE CONDUCERE ALE ÎNTRINDERII

36. Organele de conducere ale Întreprinderii sînt:

- 1) Fondatorul;
- 2) Consiliul de administrație;
- 3) Administratorul – organ executiv;
- 4) Comisia de Cenzori.

37. Membrii consiliului de administrație, ai comisiei de cenzori și administratorul sînt responsabili de îndeplinirea atribuțiilor prevăzute de Legea nr.246/2017 cu privire la întreprinderea de stat și întreprinderea municipală, de actele normative ce reglementează domeniul administrării proprietății publice și de prezentul statut. Atribuțiile lor nu pot fi delegate altor persoane.

## VI. FONDATORUL

38. Fondatorul își exercită drepturile de administrare a Întreprinderii prin intermediul consiliului de administrație și al administratorului Întreprinderii (organul executiv).

39. Fondatorul are următoarele atribuții:

- 1) aprobă statutul Întreprinderii, modificările acestuia, regulamentul consiliului de administrație și al comisiei de cenzori;
- 2) decide referitor la modificarea capitalului social al Întreprinderii, la propunerea consiliului de administrație;
- 3) exprimă acordul la instituirea de către Întreprindere a filialelor și reprezentanțelor, precum și la participarea Întreprinderii la constituirea asociațiilor și concernelor;
- 4) desemnează și revocă președintele și membrii consiliului de administrație, președintele și membrii comisiei de cenzori, stabilește componența numerică a consiliului de administrație și a comisiei de cenzori, stabilește cuantumul remunerării lunare a administratorului, a președintelui, a membrilor consiliului de administrație și a comisiei de cenzori;
- 5) exprimă acordul prealabil la vânzarea activelor neutilizate ale Întreprinderii;
- 6) exprimă acordul la transmiterea în locațiune/arendă sau comodat a activelor neutilizate în activitatea Întreprinderii, decide modul de selectare a locatarului și coordonează contractele de locațiune/arendă și contractele de comodat;
- 7) exprimă acordul la casarea bunurilor raportate la mijloacele fixe;

8) exprimă acordul prealabil la gajarea bunurilor Întreprinderii în vederea obținerii creditelor bancare;

9) exprimă acordul prealabil la achiziționarea de către Întreprindere a bunurilor a căror valoare de piață constituie peste 25% din valoarea activelor nete ale acesteia, conform ultimelor situații financiare anuale, sau depășesc 400 000 lei;

10) confirmă entitatea de audit selectată de consiliul de administrație și stabilește quantumul retribuției serviciilor ei;

11) coordonează nomenclatorul și tarifele la serviciile prestate, cu excepția celor stabilite de actele normative;

12) apreciază activitatea consiliului de administrație și a administratorului în baza dării de seamă anuale cu privire la activitatea consiliului de administrație, a administratorului și la activitatea economico-financiară a Întreprinderii;

13) aprobă repartizarea profitului net anual al Întreprinderii;

14) prezintă Ministerului Finanțelor copia de pe raportul auditorului.

**40.** Fondatorul desemnează și eliberează din funcție administratorul/administratorul interimar al Întreprinderii. Fondatorul Întreprinderii transmite atribuțiile de administrare a patrimoniului și de desfășurare a activității de întreprinzător administratorului/administratorului interimar în baza contractului individual de muncă.

**41.** Contractul individual de muncă al administratorului stabilește drepturile și obligațiile părților, inclusiv restricțiile privind drepturile de folosință și dispunere a patrimoniului Întreprinderii, prevede modul și condițiile de remunerare a administratorului, stabilește obiectivele de performanță ale acestuia, răspunderea materială a părților, precum și condițiile de încetare și reziliere a contractului.

**42.** Fondatorul nu are dreptul să intervină în activitatea operativă a Întreprinderii după încheierea și înregistrarea contractului individual de muncă cu administratorul, cu excepția cazurilor prevăzute de legislație, de statut și de contract.

## VII. CONSILIUL DE ADMINISTRAȚIE

**43.** Consiliul de administrație este organul colegial de administrare a Întreprinderii, alcătuit nu mai puțin de 3 membri, care reprezintă interesele statului și își exercită activitatea în conformitate cu Legea nr. 246/2017 cu privire la întreprinderea de stat și întreprinderea municipală și cu regulamentul consiliului de administrație, aprobat de fondator.

**44.** Membrii consiliului de administrație se desemnează de fondator pe termen de 2 ani în modul stabilit de Regulamentul privind modul de selectare și

numire a administratorului, a membrilor consiliului de administrație și ai comisiei de cenzori ale întreprinderilor de stat și condițiile de remunerare a acestora, aprobat de Guvern.

Președintele consiliului de administrație se desemnează de fondator din rândul membrilor consiliului de administrație. Secretarul consiliului de administrație se desemnează de către consiliul de administrație din rândul angajaților Întreprinderii. Activitatea secretarului poate fi remunerată din contul resurselor financiare ale întreprinderii. Remunerarea secretarului se stabilește de consiliul de administrație.

**45.** Membru al consiliului de administrație al Întreprinderii nu poate fi:

- 1) conducătorul autorității publice centrale;
- 2) persoana care are o vechime totală de muncă mai mică de 3 ani;
- 3) administratorul și contabilul-șef ai Întreprinderii;
- 4) membrul comisiei de cenzori;
- 5) persoana condamnată, prin hotărâre definitivă și irevocabilă a instanței de judecată, pentru infracțiuni în privința patrimoniului, infracțiuni de corupție în sectorul privat, care cade sub incompatibilitățile și restricțiile prevăzute în art.16-21 din Legea nr.133/2016 privind declararea averii și a intereselor personale, precum și persoana căreia nu i-au fost stinse antecedentele penale.

**46.** Membrii consiliului de administrație al Întreprinderii își exercită atribuțiile prin cumul cu funcția lor de bază.

**47.** Membrii consiliului de administrație poartă răspundere față de Întreprindere pentru prejudiciile rezultate din îndeplinirea deciziilor adoptate de ei cu abateri de la legislație, de la statut și de la regulamentul consiliului de administrație. Membrul consiliului de administrație al Întreprinderii care a votat împotriva unei astfel de decizii este scutit de repararea prejudiciilor dacă în procesul-verbal al ședinței a fost consemnat dezacordul lui sau acesta a prezentat la procesul-verbal o opinie separată. Membrul consiliului de administrație este scutit de repararea prejudiciilor cauzate în timpul îndeplinirii obligațiilor sale dacă el a acționat conform indicațiilor în scris ale fondatorului, a căror autenticitate nu a putut fi pusă la îndoială.

**48.** Demisia sau revocarea membrului consiliului de administrație nu îl scutește pe acesta de obligația de a repara prejudiciile cauzate din vina lui.

**49.** Consiliul de administrație are următoarele atribuții:

- 1) aprobă anual planul de afaceri trienal al Întreprinderii și monitorizează executarea acestuia;
- 2) stabilește indicatorii de performanță ai Întreprinderii și criteriile de evaluare ținând cont de specificul și domeniul de activitate;
- 3) prezintă fondatorului propuneri pentru îmbunătățirea managementului și eficientizarea activității Întreprinderii;

4) examinează darea de seamă anuală a administratorului cu privire la activitatea economico-financiară a Întreprinderii;

5) prezintă fondatorului darea de seamă anuală cu privire la activitatea sa;

6) întreprinde măsuri pentru asigurarea integrității și a folosirii eficiente a bunurilor Întreprinderii, inclusiv adoptă decizii privind oportunitatea comercializării sau dării în locațiune/arendă sau comodat a activelor neutilizate ale Întreprinderii, privind oportunitatea casării bunurilor raportate la mijloacele fixe, a gajării bunurilor pentru obținerea creditelor bancare, a acordării sponsorizării;

7) după primirea acordului prealabil al fondatorului, aprobă prețul minim de expunere la vânzare al bunului neutilizat, a cărui valoare de piață constituie peste 25% din valoarea activelor nete ale Întreprinderii;

8) monitorizează derularea situațiilor litigioase și asigură informarea fondatorului;

9) examinează rapoartele organelor de control, inclusiv cele aferente controlului/auditului intern al Întreprinderii, raportul auditorului și scrisoarea către conducere emisă de entitatea de audit și aprobă planul de acțiuni privind înlăturarea încălcărilor identificate;

10) aprobă devizul anual de venituri și cheltuieli, statul de personal al Întreprinderii și fondul de salarizare;

11) examinează trimestrial darea de seamă a administratorului cu privire la activitatea economico-financiară a Întreprinderii;

12) prezintă fondatorului propuneri privind premiarea sau sancționarea administratorului;

13) prezintă fondatorului propuneri privind modificarea capitalului social, privind modificarea statutului Întreprinderii, reorganizarea sau lichidarea ei;

14) selectează, prin concurs, candidatura administratorului Întreprinderii în baza unui regulament aprobat de Guvern și o propune fondatorului spre desemnare;

15) coordonează și prezintă fondatorului spre aprobare propunerea de repartizare a profitului net anual al Întreprinderii, precum și normativele de repartizare a profitului net pentru anul viitor;

16) aprobă decizii privind plafonul concret al salariului administratorului Întreprinderii, pasibil limitării, pentru anul în curs;

17) selectează entitatea de audit pentru efectuarea auditului situațiilor financiare anuale;

18) asigură transparența procedurilor de achiziție a bunurilor, a lucrărilor și a serviciilor destinate acoperirii necesităților de producere și asigurării bazei tehnico-materiale;

19) aprobă achiziționarea de către Întreprindere a bunurilor și a serviciilor a căror valoare de piață constituie peste 25% din valoarea activelor nete ale Întreprinderii, conform ultimei situații financiare, sau depășește 400000 lei;

20) aprobă regulamentele interne ce țin de activitatea Întreprinderii;

50. Consiliul de administrație al Întreprinderii nu are dreptul să intervină în activitatea operațională a administratorului, cu excepția cazurilor prevăzute de legislație, de statut și de regulamentul consiliului de administrație.

51. Împuternicirile de membru al consiliului de administrație încetează la expirarea termenului pentru care a fost constituit consiliul, la revocarea de către fondator, la inițierea procedurii de insolvență/lichidare a Întreprinderii, precum și la cererea acestuia.

52. Membrul consiliului de administrație al Întreprinderii se revocă de către fondator în cazul absentării nemotivate la 3 ședințe consecutive, al încălcării legislației sau a regulamentului consiliului de administrație, cu informarea membrului consiliului în cauză.

53. Ședința consiliului de administrație al Întreprinderii se convoacă de către președinte și/sau la solicitarea a cel puțin 1/3 dintre membri, însă nu mai rar decât o dată în trimestru. Ordinea de zi și materialele ședinței se aduc la cunoștința membrilor consiliului de administrație de către secretarul consiliului de administrație cu cel puțin 5 zile lucrătoare înainte de ziua ședinței.

54. Ședința consiliului de administrație poate avea loc cu prezență nemijlocită a membrilor sau prin corespondență și este deliberativă dacă la ea participă cel puțin 2/3 din membrii acestuia.

55. Hotărârile consiliului de administrație se adoptă cu votul majorității membrilor desemnați în consiliu.

56. Ședințele consiliului de administrație se consemnează în procese-verbale, care se semnează de către toți membrii consiliului participanți la ședință și se păstrează la secretarul consiliului.

57. Procesul-verbal al ședinței consiliului de administrație se întocmește în termen de 5 zile de la data ținerii ședinței, în cel puțin două exemplare, și va cuprinde:

- 1) data și locul ținerii ședinței;
- 2) numele și prenumele persoanelor care au participat la ședință, inclusiv ale președintelui și secretarului ședinței;
- 3) ordinea de zi;
- 4) tezele principale ale cuvântărilor pe marginea ordinii de zi, cu indicarea numelui și prenumelui vorbitorilor;
- 5) rezultatul votului și deciziile luate;
- 6) anexele la procesul-verbal.

## VIII. ADMINISTRATORUL

58. Administratorul reprezintă organul executiv unipersonal al Întreprinderii și are următoarele atribuții:

- 1) conduce activitatea și asigură funcționarea eficientă a Întreprinderii;
- 2) acționează fără procură în numele Întreprinderii;
- 3) reprezintă interesele Întreprinderii în relațiile cu persoanele fizice și juridice, cu autoritățile publice, cu organele de drept și acordă astfel de împuterniciri altor reprezentanți ai Întreprinderii;
- 4) asigură executarea deciziilor fondatorului și ale consiliului de administrație al Întreprinderii;
- 5) asigură efectuarea auditului situațiilor financiare anuale și încheie contractul de audit cu entitatea de audit selectată de consiliul de administrație și confirmată de fondator;
- 6) asigură organizarea și ținerea contabilității în mod continuu din data înregistrării de stat a Întreprinderii până la data lichidării acesteia;
- 7) organizează sistemul de control intern;
- 8) asigură realizarea altor obligații stabilite de legislația contabilă și alte acte normative;
- 9) asigură prezentarea, în modul stabilit de lege, a situațiilor financiare, a rapoartelor fiscale, a dărilor de seamă statistice și de alte tipuri către organele respective de stat;
- 10) asigură achitarea salariilor în modul și în termenele stabilite de legislație;
- 11) prezintă consiliului de administrație informația despre rezultatele controalelor efectuate de organele abilitate, inclusiv deficiențele depistate, precum și planul de acțiuni privind corectarea abaterilor și înlăturarea deficiențelor identificate;
- 12) prezintă, trimestrial, consiliului de administrație darea de seamă privind rezultatele activității Întreprinderii;
- 13) prezintă fondatorului și consiliului de administrație darea de seamă anuală cu privire la rezultatele activității economico-financiare a Întreprinderii, raportul comisiei de cenzori și raportul auditorului;
- 14) prezintă consiliului de administrație proiectul devizului de venituri și cheltuieli ale Întreprinderii, proiectul statelor de personal pentru anul următor celui gestionar;
- 15) prezintă spre coordonare consiliului de administrație propuneri de repartizare a profitului net anual al Întreprinderii;
- 16) încheie contracte, eliberează procuri, deschide conturi în bănci, angajează personalul Întreprinderii;
- 17) concediază personalul Întreprinderii, asigură stimularea muncii angajaților, sancționarea sau tragerea lor la răspundere;
- 18) asigură elaborarea și actualizarea anuală a planului trienal de afaceri și îl prezintă spre aprobare consiliului de administrație;

- 19) asigură integritatea, folosirea eficientă și dezvoltarea bunurilor Întreprinderii;
- 20) prezintă, trimestrial, consiliului de administrație informația referitoare la situațiile litigioase;
- 21) solicită acordul prealabil al fondatorului și decizia consiliului de administrație privind achiziționarea de către Întreprindere a bunurilor și serviciilor a căror valoare de piață constituie peste 25% din valoarea activelor nete ale Întreprinderii, conform ultimei situații financiare, sau depășește suma de 400000 lei;
- 22) publică planul de achiziție și asigură respectarea principiului transparenței procedurilor de achiziție a bunurilor, a lucrărilor și a serviciilor destinate atât acoperirii necesităților, cât și asigurării bazei tehnico-materiale și formării programului de producție al Întreprinderii;
- 23) realizează procedurile de achiziție a bunurilor, a lucrărilor și a serviciilor pentru necesitățile de producere și asigurare a bazei tehnico-materiale, conform Regulamentului privind achiziționarea bunurilor, lucrărilor și serviciilor la întreprinderea de stat, aprobat de Guvern;
- 24) asigură transferul în termen în bugetul de stat al defalcărilor din profitul net anual, stabilite de fondator;
- 25) aprobă, după coordonarea cu fondatorul, nomenclatorul și tarifele la serviciile prestate, cu excepția celor stabilite de actele normative;
- 26) poartă răspundere pentru neexecutarea sau executarea neconformă a atribuțiilor stabilite în contractul individual de muncă al administratorului;
- 27) asigură și coordonează respectarea legislației cu privire la prevenirea și combaterea spălării banilor și finanțării terorismului.

59. Administratorul Întreprinderii se numește pe un termen de 4 ani.

60. În cazul în care, pe parcursul a 2 ani consecutivi de gestiune, Întreprinderea generează pierderi, consiliul de administrație examinează situația economico-financiară a Întreprinderii și oportunitatea menținerii în funcție a administratorului, prezentînd fondatorului propuneri în acest sens.

61. În cazul în care administratorul a admis încălcarea legislației, consiliul de administrație propune fondatorului sancționarea sau eliberarea din funcție a acestuia.

62. În cazul suspendării raporturilor de muncă cu administratorul pe o durată mai mare de 14 zile lucrătoare, interimatul va fi exercitat de persoana numită de fondator. În caz de demisie sau încetare a contractului individual de muncă al administratorului, pînă la finalizarea concursului de selectare a administratorului întreprinderii organizat de consiliul de administrație, interimatul va fi exercitat de persoana numită de fondator.

## IX.COMISIA DE CENZORI ȘI AUDITUL

63. Membrii comisiei de cenzori, inclusiv președintele și secretarul comisiei de cenzori, se desemnează și se revocă de către fondator în modul stabilit de Regulamentul privind modul de selectare și numire a administratorului, a membrilor consiliului de administrație și ai comisiei de cenzori ale întreprinderilor de stat și condițiile de remunerare a acestora, aprobat de Guvern.

64. Membrii comisiei de cenzori își exercită atribuțiile prin cumul cu funcția lor de bază.

65. Membri ai comisiei de cenzori nu pot fi:

- 1) persoanele indicate la pct.45, cu excepția subpct. 4);
- 2) membrii consiliului de administrație, persoanele necalificate în contabilitate, finanțe, economie, jurisprudență sau cele desemnate în cel puțin 4 comisii de cenzori ale Întreprinderilor de stat.

66. Comisia de cenzori se desemnează pe un termen de 2 ani și are în componența sa 3 persoane. În componența comisiei de cenzori pot fi incluși reprezentanți ai fondatorului, ai autorităților administrației publice centrale, precum și ai colectivului de muncă.

67. Comisia de cenzori a Întreprinderii exercită semestrial controlul activității economico-financiare a acesteia.

68. Comisia de cenzori a Întreprinderii examinează scrisoarea către conducere emisă de entitatea de audit.

69. Comisia de cenzori, din propria inițiativă, la cererea fondatorului, a administratorului sau la cererea consiliului de administrație, efectuează controale inopinate ale activității Întreprinderii.

70. Administratorul Întreprinderii este obligat să asigure, în termen de 2 zile lucrătoare, prezentarea documentelor necesare pentru efectuarea controlului.

71. În urma controlului, comisia de cenzori întocmește un raport, care va reflecta:

- 1) analiza indicatorilor economico-financiar și evaluarea capacității Întreprinderii de a-și continua activitatea;
- 2) evaluarea rezultatelor economico-financiare ale Întreprinderii prin prisma evoluției indicatorilor principali (profitul net, venitul din vânzări și alți indicatori ce țin de condițiile de activitate concrete ale Întreprinderii) în raport cu perioada corespunzătoare a anului precedent, în vederea stabilirii de către

consiliul de administrație a plafonului concret al salariului conducătorului, pasibil limitării, pentru anul în curs;

3) corectitudinea desfășurării procedurilor de achiziție a bunurilor, lucrărilor și a serviciilor;

4) informația despre fapte de încălcare a legislației, a statutului și a regulamentelor interne ale Întreprinderii, precum și despre valoarea prejudiciului cauzat;

5) informația privind măsurile întreprinse de către administrator pentru înlăturarea deficiențelor identificate în procesul misiunii de audit;

6) recomandările pe marginea rezultatelor controlului;

7) circumstanțele care au împiedicat efectuarea controlului.

72. Atribuțiile și forma raportului comisiei de cenzori se stabilesc de regulamentul comisiei de cenzori, aprobat de fondator.

73. Raportul se semnează de către toți membrii comisiei de cenzori care au participat la control. Membrii comisiei de cenzori care nu sînt de acord cu raportul acesteia, în termen de 3 zile lucrătoare, își expun opinia separată, care se va anexa la raport.

74. Președintele comisiei de cenzori, în termen de 3 zile lucrătoare, va transmite raportul comisiei de cenzori administratorului și președintelui consiliului de administrație.

75. Membrii comisiei de cenzori sînt în drept să participe, cu vot consultativ, la ședințele consiliului de administrație.

76. În cazul în care Întreprinderea face parte din categoria entităților mijlocii, entităților mari sau a entităților de interes public, în corespundere cu legislația contabilă, situațiile financiare anuale sînt supuse auditului obligatoriu, cu excepția cazului în care acestea au fost supuse auditului Curții de Conturi.

## **X. REORGANIZAREA SAU DIZOLVAREA ÎNTREPRINDERII**

77. Întreprinderea se reorganizează sau se dizolvă prin hotărîre de Guvern.

78. Hotărîrea cu privire la dizolvarea Întreprinderii poate fi aprobată în temeiurile prevăzute de legislație și de statut.

Dizolvarea Întreprinderii are ca efect deschiderea procedurii de lichidare. Excepție fac cazurile de fuziune sau dezmembrare care au ca efect dizolvarea, fără lichidarea persoanei juridice care își încetează existența, și transmiterea universală a patrimoniului ei, în starea în care se găsea la data fuziunii sau dezmembrării, către persoanele juridice beneficiare.

79. Întreprinderea în proces de dizolvare continuă să existe și după dizolvare pînă la radierea din Registrul de stat al persoanelor juridice, în cazul în care existența ei este necesară pentru lichidarea patrimoniului.

80. Din data publicării hotărîrii privind dizolvarea Întreprinderii, aceasta își încetează activitatea de întreprinzător, fiind privată de dreptul de a încheia noi acte juridice. Administratorul nu mai poate întreprinde noi operațiuni, în caz contrar fiind responsabil, personal și solidar, pentru operațiunile pe care le-a întreprins.

81. Lichidarea Întreprinderii se efectuează de comisia de lichidare instituită de fondator în număr de cel puțin 3 persoane sau de un lichidator desemnat de fondator, care va îndeplini toate operațiunile de lichidare a patrimoniului ce aparține cu drept de proprietate Întreprinderii.

82. Membrii comisiei de lichidare/lichidatorul reprezintă Întreprinderea în procesul de lichidare și își exercită atribuțiile prin cumul cu funcția lor de bază.

83. După preluarea funcției, comisia de lichidare/lichidatorul, în comun cu administratorul, întocmește și semnează ultimele situații financiare în baza bilanțului de lichidare.

84. Comisia de lichidare/lichidatorul execută și finalizează operațiunile curente, evaluează, valorifică și înstrăinează activele Întreprinderii dizolvate sub orice formă prevăzută de legislație, reprezintă Întreprinderea dizolvată în instanțele de judecată, încasează creanțele, inclusiv cele legate de insolvabilitatea debitorilor, încheie tranzacții, concediază lucrători, contractează, după necesitate, specialiști și experți, îndeplinește orice alte acțiuni în măsura în care sînt necesare pentru dizolvarea Întreprinderii.

85. Administratorul este obligat să transmită, iar comisia de lichidare/lichidatorul este obligată/obligat să primească bunurile, registrele și actele Întreprinderii și să asigure păstrarea lor. Comisia de lichidare/lichidatorul este obligată/obligat să țină registrul tuturor operațiunilor aferente lichidării în ordinea cronologică a efectuării lor.

86. Deciziile comisiei de lichidare se adoptă cu votul majorității. Nerespectarea acestei condiții atrage nulitatea deciziilor ei.

87. Comisia de lichidare/lichidatorul, după achitarea creanțelor creditorilor, întocmește bilanțul de lichidare, care se aprobă de fondator.

88. În cazul în care Întreprinderea nu dispune de active, cheltuielile aferente lichidării benevole vor fi acoperite din contul mijloacelor prevăzute în acest scop în bugetul fondatorului.

89. Întreprinderea poate fi supusă dizolvării forțate prin hotărârea instanței de judecată, în baza cererii fondatorului, în cazurile în care aceasta nu dispune de active sau, în decursul ultimilor 3 ani, nu a desfășurat activitate și nu a prezentat situațiile financiare și dările de seamă organelor abilitate.

90. Instanța de judecată desemnează un administrator fiduciar al dizolvării forțate a Întreprinderii.

91. Întreprinderea poate fi radiată din oficiu din Registrul de stat al persoanelor juridice în condițiile art.26 din Legea nr.220/2007 privind înregistrarea de stat a persoanelor juridice și a întreprinzătorilor individuali, în baza hotărârii de Guvern.

92. La lichidarea Întreprinderii, bunurile rămase după achitarea creanțelor creditorilor se transmit fondatorului de comisia de lichidare/lichidator/administratorul fiduciar.

## XI. CONFLICTUL DE INTERESE

93. Tranzacția reprezintă o înțelegere între două sau mai multe părți, prin care se transmit anumite drepturi, bunuri sau se face un schimb comercial.

94. Tranzacția cu conflict de interese este tranzacția definită astfel conform art.16 alin.(2) din Legea nr. 246/2017 cu privire la întreprinderea de stat și întreprinderea municipală.

## XII. DECIZIA PRIVIND ÎNCHEIEREA TRANZACȚIEI CU CONFLICT DE INTERESE

95. Orice tranzacție cu conflict de interese poate fi încheiată sau modificată de către Întreprindere numai prin decizia consiliului de administrație.

96. Decizia privind încheierea tranzacției cu conflict de interese se ia de către consiliul de administrație cu unanimitatea membrilor săi, cu excepția persoanelor interesate de încheierea tranzacției.

97. Dacă mai mult de jumătate dintre membrii consiliului de administrație sînt persoane interesate de efectuarea tranzacției date, aceasta va fi încheiată numai prin hotărârea fondatorului.

98. Persoana interesată de efectuarea tranzacției cu conflict de interese va trebui să părăsească ședința consiliului de administrație la care, prin vot deschis, se ia decizia cu privire la încheierea acesteia. Prezența acestei persoane la ședința consiliului de administrație se ia în considerare la stabilirea cvorumului,

iar la constatarea rezultatului votului, se consideră că această persoană nu a participat la votare.

**99.** Dacă membrilor consiliului de administrație nu le erau cunoscute toate circumstanțele legate de încheierea tranzacției cu conflict de interese și/sau această tranzacție a fost încheiată prin încălcarea altor prevederi ale prezentului punct, consiliul de administrație este obligat să ceară administratorului Întreprinderii:

1) să renunțe la încheierea unei astfel de tranzacții ori să rezoluționeze contractul încheiat cu conflict de interese; sau

2) să asigure, în condițiile legislației, repararea de către persoana interesată a prejudiciului cauzat Întreprinderii prin efectuarea acestei tranzacții.

**100.** La identificarea conflictului de interese, cele mai bune soluții pentru rezolvarea unei situații de conflict de interese vor lua în considerare interesele instituției publice, interesul public, interesele legitime ale salariaților, natura conflictului de interese, precum și alți factori.

**101.** Tranzacțiile încheiate într-o situație de conflict de interese real sînt lovite de nulitate absolută, cu excepția cazului în care anularea acestora ar aduce daune interesului public.

### **XIII. DEZVĂLUIREA INFORMAȚIEI**

**102.** Întreprinderea este obligată să plaseze pe pagina ei web și pe paginaweb oficială a fondatorului statutul, regulamentele interne și raportul anual al Întreprinderii.

**103.** Raportul anual al Întreprinderii va fi plasat pe paginaweb oficială în termen de 4 luni de la sfîrșitul fiecărui an de gestiune și va conține cel puțin:

1) informația despre numărul personalului Întreprinderii, despre locurile de muncă nou-create și salariul mediu lunar pe Întreprindere;

2) informația privind membrii organelor de conducere și control ale Întreprinderii, funcția deținută (președinte/membru), mărimea indemnizației stabilite de fondator, precum și denumirea Întreprinderilor în care aceștia reprezintă concomitent interesele statului;

3) situațiile financiare anuale;

4) informația privind asistența financiară de care beneficiază Întreprinderea, garanțiile oferite de Guvern, angajamentele financiare și obligațiile asumate de Întreprindere;

5) rezultatele controalelor efectuate de către organele de control;

6) raportul conducerii, care va include:

a) datele privind realizarea indicatorilor financiari de performanță stabiliți pentru Întreprindere, inclusiv pentru filialele acesteia, dacă ele există;

- b) datele privind realizarea indicatorilor nefinanciari de performanță relevanți pentru activitatea Întreprinderii;
- c) descrierea activităților de bază, inclusiv din domeniul cercetării și dezvoltării;
- d) descrierea evenimentelor care au afectat activitatea Întreprinderii, inclusiv tranzacțiile cu conflict de interese;
- e) descrierea riscurilor și incertitudinilor cu care se confruntă Întreprinderea și atenuarea impactului acestora;
- f) informația referitoare la respectarea cerințelor privind protecția mediului înconjurător;
- g) informația privind existența filialelor Întreprinderii;
- h) perspectivele de dezvoltare ale Întreprinderii și oportunitățile profesionale ale angajaților.

104. Raportul auditorului Întreprinderii va fi plasat pe paginaweb a Întreprinderii și prezentat Agenției Proprietății Publice pentru plasare pe pagina sa web oficială.

105. În activitatea sa, Întreprinderea va prelucra datele cu caracter personal în conformitate cu prevederile Legii nr.133/2011 privind protecția datelor cu caracter personal.

### **XIII. DISPOZIȚII FINALE**

106. Presentul Statut este întocmit în 4 exemplare identice, fiecare având aceeași forță juridică.

107. Presentul Statut intră în vigoare din data înregistrării la Agenția Servicii Publice.

108. Prevederile prezentului Statut sînt obligatorii pentru toate persoanele cu funcții de răspundere și angajații Întreprinderii.

109. Declararea unor dispoziții ale prezentului Statut nevalabile nu afectează valabilitatea celorlalte, prezentul Statut rămînînd în vigoare și producînd efecte juridice.

110. Prevederile statutului se completează cu dispozițiile actelor normative ale Republicii Moldova.

111. Litigiile apărute în timpul activității Întreprinderii și/sau cu ocazia reorganizării ori lichidării ei se soluționează în conformitate cu legislația, fie pe cale amiabilă, fie de către instanțele judecătorești sau arbitrale competente.

Aprob

Director – interimar al ÎS ÎS Călărași

Mihail ELISEI



## PROCES – VERBAL

**cu privire la rezultatele inventarierii anuale a patrimoniului  
în cadrul ÎS ÎS Călărași, care s-a efectuat în perioada  
09 septembrie 2024 – 30 septembrie 2024**

04 octombrie 2024

or. Călărași

Comisia centrală de inventariere, în următoarea componență nominală:

- Serghei TONOFREI – inginer – șef în silvicultură
  - Felicia ARAMĂ – contabil - șef
  - Victoria LUNGU – economist
  - Alexandru NICA – specialist principal serviciu administrativ
- președintele comisiei;  
membrul comisiei;  
membrul comisiei;  
membrul comisiei;

instituită în baza ordinului nr. 174 –a din 09 septembrie 2024 “Cu privire la efectuarea inventarierii anuale a patrimoniului în cadrul ÎS ÎS Călărași”, a examinat toate documentele (listele de inventariere, calculele etc.) și procesele – verbale întocmite de către comisiile locale de inventariere a subdiviziunilor subordonate entității, comisii ce au fost instituite în baza aceluiași ordin.

În ramura silvică, inventarierea generală a patrimoniului entității se desfășoară, de regulă, în luna septembrie a fiecărui an, iar principalul obiectiv al efectuării acesteia este de a stabili situația reală a patrimoniului întreprinderii.

Structura organizatorică a întreprinderii este compusă din următoarele subdiviziuni:

- Ocolul silvic Bravicea;
- Ocolul silvic Hîrjauca;
- Ocolul silvic Călărași;
- Ocolul silvic Vărzărești;
- Sediul Central (Administrația);
- Atelierul de prelucrare a lemnului Sipoteni.

Comisiile locale de inventariere (6 comisii) au inventariat existența efectivă a elementelor de activ și datorii (imobilizărilor necorporale și corporale, stocurilor, mijloacelor bănești din casierie, volumului producției în curs de execuție, creanțelor și datoriiilor) aflate în gestiunea economică a tuturor subdiviziunilor subordonate ÎS ÎS Călărași.

✓ La inventarierea mijloacelor fixe, comisiile locale au efectuat controlul efectiv al acestora cu înscrierea lor în lista de inventariere cu denumirea completă, numărul de inventar și unele caracteristici tehnice sau de exploatare.

✓ A fost verificată respectarea regulilor și condițiile de păstrare a stocurilor, mijloacelor și documentelor bănești, precum și condițiile de întreținere și păstrare a mașinilor, utilajelor și a altor imobilizări corporale.

✓ Au fost stabilite bunuri (masă lemnoasă) care parțial sau total și-au pierdut calitatea inițială.

✓ Stocurile efective de produse, mărfuri și materiale eterogene au fost inventariate prin numărare, cântărire sau cubare, după caz.

- ✓ La inventarierea mijloacelor bănești s-a verificat numerarul efectiv de mijloace bănești și alte valori existente în casierie. Casieria fiecărei subdiviziuni s-a inventariat inopinat.
- ✓ Formularele cu regim special au fost înscrise în listele de inventariere după coduri, serii, numere, pentru a stabili cu ușurință integritatea acestora.
- ✓ Au fost constatate creanțele compromise și datoriile cu termen de prescripție expirat.
- ✓ Concomitent cu bunurile proprii au fost supuse inventarierii și bunurile care sunt date în arendă altor beneficiari (persoane fizice și/sau juridice).

Pe parcursul efectuării inventarierii în cadrul **Ocolului Silvic Bravicea** s-au constatat următoarele:

O parte din imobilizările corporale care se află în gestiunea economică a subdiviziunii nominalizate se află în stare satisfăcătoare, însă o parte din acestea necesită reparație capitală și/sau curentă.

**Mijloace fixe ce necesită reparație curentă:**

- Cantonul nr.9 (nr. inventar 43) necesită reparație curentă atât în partea exterioară a clădirii cât și în partea interioară.
- Clădirea alimentare cu petrol (nr. inventar 2555) – se află în stare nesatisfăcătoare, este necesar de reparat acoperișul și fisurile pereților.
- Electrotali (nr. inventar 361), Tractorul T-40 (nr. inventar 366) și utilajul sistem de semnalizare (nr. inventar 2535) – necesită reparații curente pentru menținerea lor în condiții de lucru.
- Fântâna de la sediul OS (nr. inventar 2348) – necesită reparație curentă și curățire periodică pentru menținerea acesteia în starea bună.

**Mijloace fixe ce necesită reparație capitală:**

- Sediul cantonului nr. 4 (satul Frumoasa nr. inventar 9) - necesită schimbarea acoperișului, a ușilor, a geamurilor, reparația scârilor, aplicarea tencuielii interioare și exterioare, montarea streșinii, a ulucilor și altele.
- Clădirea sediului ocolului silvic Bravicea (nr. inventar 2) și Șură depozit de materiale la sediul OS (nr. inventar 18) se află în stare nesatisfăcătoare și necesită reparație capitală.

La inventarierea OMVSD aflate în exploatare, nu au fost stabilite careva surplusuri și/sau neajunsuri, majoritatea acestora se află în stare satisfăcătoare, cu excepția următoarelor bunuri pe care comisia locală le propune spre casare, conform tabelului nr.1:

**OMVSD care sunt propuse spre casare (trecere la pierderi) din motiv că starea actuală este nesatisfăcătoare**

Tabelul nr.1

Nr. d/o	Nomenclator	Cod	Cantitatea, buc	Valoarea de intrare, lei/bani	% uzurii	Uzura calculată, lei/bani	Valoare restantă, lei/bani	Notă
1.	Masă de birou	208	1	1 135,01	100	1 135,01	0,00	
2.	Aparat de telefon	10	2	371,11	100	371,11	0,00	Stare nesatisfăcătoare
3.	Ceainic electric	936	1	241,66	100	241,66	0,00	Stare nesatisfăcătoare
4.	Turn pentru observator	485	1	3 524,46	100	3 524,46	0,00	Stare nesatisfăcătoare

În urma inventarierii stocurilor de mărfuri și alte bunuri materiale nu s-au depistat careva surplusuri și/sau neajunsuri. Similar este și în cazul inventarierii mijloacelor bănești din casierie și a formularelor cu regim special.

La fel, în cazul inventarierii producției forestiere din cadrul celor 12 cantoane silvice aflate în gestiunea ocolului silvic Bravicea, nu au fost depistate neajunsuri și/sau surplusuri de producție forestieră.

În cazul constatării surplusului de producție forestieră prezentat în tabelul nr.2, pentru regularizarea diferențelor dintre datele contabilității și cele efective constatate în rezultatul inventarierii, comisia locală propune ca surplusul de producție forestieră să fie luat la evidența contabilă conform documentelor primare prezentate.

În cadrul cantonului silvic nr.2 al cărui gestionar este padurarul Moisei Anatolie, în noaptea de 23.07.2023 au fost sustrate, de către persoane necunoscute, lemne de foc specie tare în volum de 2,5 m/st, astfel pricinuind întreprinderii un prejudiciu material în valoare de 2 000,00 lei. Pentru elucidarea acestui caz, a fost înaintat către IP Călărași demersul nr. 221 din 27.07.2023 prin care s-a solicitat investigarea cauzei anterior menționată. Ulterior am primit răspunsul nr.34/28-5685 din 10.08.2023 prin care s-a stabilit că a fost identificată persoana care a comis fapta, aceasta fiind atrasă la raspundere contravențională.

La data de 25.06.2024 a fost expediat către făptaș, Preaviz (repetat) nr. 117 privind achitarea prejudiciului (se anexează), prin care se solicită achitarea benevolă a prejudiciului cauzat entității, în caz contrar va fi efectuată adresare în instanța de judecată pe acest caz. Până la momentul actual nu s-a achitat prejudiciul cauzat întreprinderii, date reflectate în tabelul nr.3:

**Tabelul nr.3**

Nr. d/o	Nomenclator	Nr. canton silvic	Unitatea de măsură	Volum	Preț de catalog (conform catalogului de prețuri în vigoare aprobat în anul 2023), lei/m/st (inclusiv TVA)	Valoarea prejudiciului, lei
1.	Lemn de foc specie tare	2	m/st	2,50	800,00	2 000,00

De asemenea, pe parcursul efectuării inventarierii și a verificării stocurilor de masă lemnoasă din cadrul celor 15 cantoane silvice, s-a constatat că în cadrul a 3 cantoane silvice o parte din volumul de masă lemnoasă (lemn de lucru – gater) existent și-a pierdut parțial sau totalmente cerințele față de calitatea lemnului brut din specii foioase în funcție de sortimente, ceea ce nu corespunde STAS-ului. (Actele de constatare a bunurilor (masei lemnoase) depreciate nr.1, nr.2 și nr.3 se anexează).

Tipul și cantitatea de masă lemnoasă menționată supra este reflectată în tabelul de mai jos, după cum urmează:

**Tabelul nr.4**

Nr. d/o	Nr. canton silvic	Locul depozitării/Unitatea amenajistică	Anul recoltării	Tipul tăierii	Nomenclator	Volum, m <sup>3</sup>
1.	6	67 A1	2023	igienă	Lemn gater stejar III >35 lung.3 m	74,48
2.	6	67 A1	2023	igienă	Lemn gater stejar II >35 lung.3 m	47,72
3.	6	65 B1	2023	rărituri	Lemn gater tei III 14-24	1,06
4.	6	65 B1	2023	rărituri	Lemn gater tei III 25-34	5,48
<b>Total cantonul silvic nr.6</b>						<b>128,74</b>
5.	5	75 A1	2023	succesivă de dezvoltare	Lemn gater stejar III 25-34 lung.3 m	5,00
6.	5	757 A1	2023	succesivă de dezvoltare	Lemn gater stejar III >35 lung.3 m	1,90
<b>Total cantonul silvic nr.5</b>						<b>6,90</b>
7.	3	83 B1; 104 A1,2	2023	rărituri/igienă	Lemn gater stejar III 25-34 lung.3 m	67,79
8.	3	83 B1; 104 A1,2	2023	rărituri/igienă	Lemn gater stejar III >35 lung.3 m	111,00
<b>Total cantonul silvic nr.3</b>						<b>178,79</b>
<b>TOTAL GENERAL</b>						<b>314,43</b>

Lemnul brut/rotund expus în tabelul de mai sus în volum de **314,43 m<sup>3</sup>** se propune să fie supus evaluării/examinării, și în dependență de gradul de depreciere și procentul pierderii calității, defectele pe care le prezintă, să fie resortat și/sau divizat în alte categorii de sortimente industriale sau lemn de foc, astfel

identificându-se posibilitatea diminuării prețului de comercializare, precum și oportunitatea plasării acestuia pe piață, evitării riscului deprecierii în totalitate a calității și ratării unor venituri.

Ca rezultat al desfășurării inventarierii anuale a patrimoniului în cadrul **Ocolului Silvic Călărași**, subdiviziune a ÎS ÎS Călărași, s-au constatat următoarele:

O bună parte din imobilizările corporale care se află în gestiunea economică a subdiviziunii nominalizate se află în stare satisfăcătoare, însă, o parte din acestea necesită reparație capitală și/sau curentă, după caz.

În gestiunea economică a ocolului silvic Călărași se găsesc 10 (zece) bunuri imobile, sedii ale cantoanelor silvice, unele sunt locuite de către pădurarii gestionari, alte sedii ale cantoanelor silvice nu sunt locuite din motiv că nu sunt condiții bune de trai. Din totalul a 10 unități, 5 dintre acestea necesită reparații curente, 4 cantoane necesită reparație capitală, și o altă unitate prezintă o stare satisfăcătoare, cu condiții foarte bune de trai.

#### **Mijloace fixe care necesită reparație curentă:**

- Cantonul silvic nr.5 (nr. inventar 2506) - se află în satul Horodiște, r-nul Călărași. A fost dat în exploatare în anul 2012, având termenul de exploatare de 26 ani, la momentul actual se află în stare satisfăcătoare, cu necesitatea efectuării reparației curente în partea interioară a clădirii, cu scopul îmbunătățirii condițiilor de trai a pădurarului gestionar.
- Cantonul silvic nr.7 (nr. inventar 74) - a fost dat în exploatare în anul 1980, având termenul de exploatare de 26 ani. Pe parcursul ultimilor ani au fost efectuate reparații atât în interiorul cât și la exteriorul acestuia, la momentul actual se află în stare satisfăcătoare, în general sunt condiții bune de trai, cu necesitatea de a repara tavanul în partea interioară a clădirii.
- Cantonul silvic nr.9 (nr. inventar 2510) - a fost dat în exploatare în anul 2012, având termenul de exploatare de 26 ani, la momentul actual se află în stare satisfăcătoare, cu necesitatea de a se efectua reparații curente pentru îmbunătățirea condițiilor de trai a pădurarului gestionar.
- Cantonul silvic nr.13 (nr. inventar 40) - se află în satul Ciorești, r-nul Nisporeni a fost dat în exploatare în anul 1971, având termenul de exploatare de 26 ani, la momentul actual se află în stare nesatisfăcătoare, necesită reparații curente atât la exterior cât și în interiorul acestuia, după cum urmează: întărirea temeliei clădirii, reparația trotuarului din jurul clădirii; întărirea pereților exteriori ai clădirii, schimbarea geamurilor de la etajul 2 al clădirii ș.a.
- Cantonul silvic nr.14 (nr. inventar 2505) - a fost dat în exploatare în anul 2012, având termenul de exploatare de 26 ani, la momentul actual se află în stare satisfăcătoare, cu necesitatea efectuării reparației curente în partea interioară a clădirii, cu scopul îmbunătățirii condițiilor de trai a pădurarului gestionar.
- Fântâna de la sediul ocolului silvic (nr. inventar 2357) - dată în exploatare în anul 2003, cu termenul de exploatare de 60 ani, se necesită reparație curentă a acesteia.
- Depozit de semințe (nr. inventar 44) - dat în exploatare în anul 1973, iar termenul de exploatare fiind de 25 ani, acesta se află într-o stare satisfăcătoare, însă necesită reparații curente în scopul folosirii ulterioare a acestuia ca construcție auxiliară.
- Sarai cantonul silvic nr.3 - 2 buc. (nr. inventar 2546 și 2547) - darea în exploatare a acestora fiind în anul 1970, iar termenul de exploatare fiind de 25 ani, acestea se află în stare satisfăcătoare, se necesită reparație curentă pentru menținerea acestora cel puțin la starea actuală.
- Sarai cantonul silvic nr.5 (nr. inventar 2548) - a fost dat în exploatare în anul 2012, având termenul de exploatare de 10 ani, la momentul actual se află în stare nesatisfăcătoare, cu necesitatea efectuării reparației curente, cu scopul folosirii acestuia ca construcție auxiliară.
- Depozit la cantonul silvic nr.13 (nr. inventar 45) - a fost dat în exploatare în anul 1973, având termenul de exploatare de 25 ani, la momentul actual se află în stare satisfăcătoare, necesită reparații curente atât la exterior cât și în interiorul acestuia.
- Poarta din lemn cantonul silvic nr.3 (nr. inventar 2702) - fiind dată în exploatare în luna ianuarie a anului 2021, cu un termen de exploatare de 5 ani, aceasta se află în stare foarte bună, se necesită instalarea unui acoperiș pentru a o menține în stare satisfăcătoare.

- Poarta din lemn cantonul silvic nr.14 ( nr. inventar 2603) - a fost dată în exploatare în luna iulie a anului 2020, având termenul de exploatare de 10 ani, aceasta se află în stare foarte bună, se necesită instalarea unui acoperiș pentru a o menține în stare satisfăcătoare pentru o perioadă îndelungată.

### **Mijloace fixe ce necesită reparație capitală:**

- Cantonul silvic nr.3 cu depozit ( nr. inventar 35) - se află în satul Temeleuți, r-nul Călărași. A fost dat în exploatare în anul 1970, având termenul de exploatare de 26 ani, la momentul actual se află în stare nesatisfăcătoare, cu necesitatea efectuării reparației capitale în partea interioară a clădirii, cu scopul îmbunătățirii condițiilor de trai a pădurarului gestionar.
- Cantonul silvic nr.12 ( nr. inventar 5) - a fost dat în exploatare în anul 1956, având termenul de exploatare de 26 ani, la momentul actual se află în stare nesatisfăcătoare, necesită reparație capitală atât la exteriorul cât și în interiorul acestuia.
- Gard cantonul silvic nr.12 ( nr. inventar 2503) - a fost dat în exploatare în anul 2012, având termenul de exploatare de 10 ani, la momentul actual se află în stare nesatisfăcătoare, necesită reparație capitală.
- Sarai la cantonul silvic nr.13 ( nr. inventar 2545) - a fost dat în exploatare în anul 1972, având termenul de exploatare de 25 ani, la momentul actual se află în stare nesatisfăcătoare, necesită reparație capitală.
- Clădirea de trai Vătămăneasa ( nr. inventar 1908) - dată în exploatare în anul 1973, cu termenul de exploatare de 40 ani. Clădirea dată necesită reparație capitală, ceea ce ar aduce un beneficiu pentru tinerii specialiști angajați în cadrul ÎS ÎS Călărași care nu dispun de locuință și pentru o perioadă ar putea fi cazați în clădirea respectivă.
- Cantonul silvic nr.8 cu depozit ( nr. inventar 37) - a fost dat în exploatare în anul 1971, având termenul de exploatare de 26 ani, la momentul actual se află în stare nesatisfăcătoare. Necesită reparație capitală, după cum urmează: pereții clădirii au fisuri adânci și mari, se necesită întărirea acestora; lipsesc 3 geamuri, care anterior urmau să fie schimbate, dar din cauza pereților fisurați nu a fost posibilă instalarea acestora; partea interioară a clădirii se află în stare nesatisfăcătoare, necesită reparație capitală.
- În evidența contabilă a ocolului silvic Călărași se află o serie de mijloace fixe care necesită reparații capitale în scopul readucerii acestora cât mai aproape de caracteristicile tehnice, constructive și funcționale inițiale, astfel încât să corespundă tuturor condițiilor tehnic - economice de lucru, prin recondiționarea sau înlocuirea parțială sau totală a pieselor uzate, care nu mai pot funcționa în condiții optime ( schimbarea stâlpilor ), după cum urmează:
- Linie de lumină 0,6 km ( nr. inventar 209);
  - Linie de lumină 0,9 km ( nr. inventar 256);
  - Linie de lumină 1,5 km ( nr. inventar 263);
  - Linie electrică 0,9 km ( nr. inventar 2379);
  - Linie de transmisie 2,0 km ( nr. inventar 254).

Pe parcursul efectuării inventarierii stocurilor de materiale, prin compararea datelor constatate faptic în gestiunea fizică și înscrise în listele de inventar cu cele din evidența contabilă, comisia locală nu a depistat careva neajunsuri și/sau surplusuri.

Situația este una similară și în cazul inventarierii producției forestiere din cadrul celor 14 cantoane silvice aflate în gestiunea ocolului silvic Călărași, unde nu au fost depistate neajunsuri și/sau surplusuri de producție forestieră.

În cadrul cantonului silvic nr. 11, de către pădurarul Sorici Petru, în luna mai anul 2024, în parcela 25 A, situată în preajma satului Căbăiești, r-nul Călărași, a fost depistat furt de masă lemnoasă, de către persoane necunoscute (lemn gater carpen III >35 lung.1,0 m. – 0,70 m<sup>3</sup>; lemn gater carpen III 25-34 lung.1,0 m. – 0,31 m<sup>3</sup>; lemn gater stejar III >35 lung.1,0 m. – 1,30 m<sup>3</sup>). Volumul total de masă lemnoasă sustrasă de persoane necunoscute constituie 2,31 m<sup>3</sup>, pricinuind întreprinderii un prejudiciu material în valoare de 4 014,00 lei, date reflectate în tabelul de mai jos. (*Proces – verbal din 08.05.2024 se anexează*).

- Linie de lumină 0,8 km (nr. inventar 258) a fost dată în exploatare în anul 1973, necesită schimbarea

Mijloace fixe ce necesită reparație capitală:

Cantonul silvic nr.1 (nr. inventar 33) - a fost dat în exploatare în anul 1967, având termenul de exploatare de 25 ani, la momentul actual se află în stare satisfăcătoare, cu necesitatea efectuării reparației curente.

Tabelul nr.5

Nr. d/o	Nomenclator	Nr. canton silvic	Unitatea de măsură	Volum	Preț de comercializare (conform catalogului de prețuri în vigoare aprobat în anul 2024), lei/m <sup>3</sup> (inclusiv TVA)	Valoarea prejudiciului, lei
1.	Lemn gater carpen III >35 lung.1,0 m	11	m <sup>3</sup>	0,70	1 560,00	1 092,000
2.	Lemn gater carpen III 25-34 lung.1,0 m	11	m <sup>3</sup>	0,31	1 500,00	465,00
3.	Lemn gater stejar III >35 lung.1,0 m	11	m <sup>3</sup>	1,30	1 890,00	2 457,00
	<b>TOTAL</b>		<b>m<sup>3</sup></b>	<b>2,31</b>		<b>4 014,00</b>

Ulterior, la data de 16 mai 2024 a fost expediată Plângerea nr. 95 către IP Călărași, prin care se solicită investigarea cauzei date în scopul stabilirii persoanelor vinovate cu atragerea la răspundere conform legislației în vigoare, precum și restituirea prejudiciului cauzat întreprinderii. La momentul actual suntem în așteptarea răspunsului de la IP Călărași. (Plângerea din 16.05.2024 se anexează).

La evidența contabilă a ocolului silvic Călărași s-au aflat, până acum 3 ani, **25 familii de albine** cu valoarea de 5 559,21 lei. În anul 2020 a fost organizată licitație publică „cu strigare” privind darea în arendă a acestor 25 familii de albine, anunț publicat în Monitorul Oficial nr. 247 – 257 (7575 – 7585) din 02.10.2020.

Ulterior, la data de 19.10.2020 a fost încheiat Contractul de arendă nr. 38 a bunurilor agricole (apicultură) între ÎS ÎS Călărași și persoana fizică Pîslari Andrei, conform căruia *Arendașul* a preluat următoarele bunuri din domeniul apiculturii: 25 familii de albine fără stupi și 125 rame.

În procesul inventarierii am fost informați de către *Arendaș*, Pîslari Andrei, precum că familiile de albine luate în arendă au pierit în urma unui incendiu care a distrus prin ardere prisaca în totalitate.

În urma medierii de domun acord pe cale amiabilă cu *Arendașul*, s-a ajuns la următoarea concluzie: *Arendașul* și-a onorat restanțele contractuale și a achitat costul familiilor de albine conform prețului de piață la zi în întregimea celor 25 familii de albine și a 125 rame pe care le avea luate în arendă. După onorarea prevederilor contractuale și achitarea costului familiilor de albine, contractul a fost reziliat.

Inventarierea stocurilor s-a efectuat prin compararea datelor constatate faptic în gestiunea fizică și înscrise în listele de inventar cu cele din evidența contabilă.

În perioada efectuării inventarierii în cadrul **Ocolului Silvic Vărzărești** s-au constatat următoarele:

O bună parte din imobilizările corporale care se află în gestiunea economică a subdiviziunii nominalizate se află în stare satisfăcătoare, însă o parte din acestea necesită reparație capitală și/sau curentă.

**Mijloace fixe care necesită reparație curentă:**

➤ Clădirea garaj (nr. inventar 2558) a fost dată în exploatare în anul 1992, având termenul de exploatare de 26 ani, la momentul actual se află în stare satisfăcătoare, cu necesitatea efectuării reparației curente.

➤ Clădirea sediului (nr. inventar 1922) a fost dată în exploatare în anul 1992, având termenul de exploatare de 35 ani, la momentul actual se află în stare satisfăcătoare, dar în unul din birouri este necesitatea de a instala pardoseala și de a aplica tencuiala în partea interioară, vopsirea parchetului ș.a.

➤ Plug VPN-2 (nr. inventar 2024) a fost dat în exploatare în anul 1983, la momentul actual se află în stare satisfăcătoare, cu necesitatea de a fi reparate câteva elemente de interior.

➤ Șura cantonul silvic nr.4 (nr. inventar 2560) a fost dată în exploatare în anul 1965, având termenul de exploatare de 10 ani, la momentul actual se află în stare satisfăcătoare, cu necesitatea de aplicare a tencuiei în partea interioară, cât și pe partea exterioară.

➤ Linie de lumină 0,8 km (nr. inventar 258) a fost dată în exploatare în anul 1973, necesită schimbarea pilonilor.

## Mijloace fixe ce necesită reparație capitală:

➤ Cantonul silvic nr.1 (nr. inventar 33) - a fost dat în exploatare în anul 1967, având termenul de exploatare de 25 ani, la momentul actual se află în stare deplorabilă, prioritate fiind conectarea la curent electric. Necesită reparație capitală, dar este nevoie de examinarea detaliată de către persoane special autorizate pe aceste tipuri de lucrări.

La inventarierea OMVSD aflate în exploatare, comisia locală nu a stabilit careva surplusuri și/sau neajunsuri, majoritatea acestora se află în stare satisfăcătoare, cu excepția celor menționate în tabelul de mai jos:

### OMVSD care sunt propuse spre casare (trecere la pierderi) din motiv că starea lor actuală este nesatisfăcătoare

Tabelul nr.6

Nr. din	Nomenclator	Cod	Cantitatea, buc	Valoarea de intrare, lei/bani	% uzurii	Uzura calculată, lei/bani	Valoare restantă, lei/bani	Notă
1.	Fotoliu p/u oficiu	716	1	870,00	100	870,00	0,00	Stare nesatisfăcătoare
2.	Scaune	317	1	107,32	100	107,32	0,00	Stare nesatisfăcătoare
3.	Pled	1045	3	1 050,00	100	1 050,00	0,00	Stare nesatisfăcătoare
4.	Perne	536	3	375,00	100	375,00	0,00	Stare nesatisfăcătoare
5.	Panou antiincendiar – uzura 50%	252	4	6 645,84	100	6 645,84	0,00	Stare nesatisfăcătoare

În urma inventarierii stocurilor de mărfuri și alte bunuri materiale nu s-au depistat careva surplusuri și/sau neajunsuri. Caz similar este și în cazul inventarierii mijloacelor bănești din casierie și a formularelor cu regim special.

În cadrul cantonului silvic nr.6 parcela nr.58, în noaptea de 31.08.2020 spre 01.09.2020 a fost sustras, de către persoane necunoscute, lemn de foc specie tare în cantitate de 7 m/st, astfel pricinuind întreprinderii un prejudiciu material în valoare de 4 522,00 lei. Pentru elucidarea acestui caz, a fost înaintat către IP Strășeni demersul nr. 207 din 01.09.2020 prin care s-a solicitat investigarea cauzei anterior menționată. La data de 8 octombrie 2020 a fost emisă Ordonanță privind pornirea urmăririi penale, însă, până la momentul actual, nu avem nici un rezultat pe cazul dat.

Tabelul nr.7

Nr. din	Nomenclator	Nr. canton silvic	Unitatea de măsură	Volum	Preț de comercializare (conform catalogului de prețuri în vigoare aprobat în anul 2020), lei/mst (inclusiv TVA)	Valoarea prejudiciului, lei
1.	Lemn de foc specie tare	6	m/st	7,00	646,00	4 522,00

Tot aici, în cadrul cantonului silvic nr.6 parcela nr.57 G, pe data de 18.07.2023 în jurul orei 23:30 au fost incendiate de către persoane necunoscute, lemne de foc specie moi pin în cantitate de 4 m/st, astfel pricinuind întreprinderii un prejudiciu material în valoare de 1 520,00 lei. Pentru elucidarea acestui caz, a fost înaintat către IP Strășeni demersul nr. 214 din 19.07.2023 prin care s-a solicitat investigarea cauzei anterior menționată. Cazul se cercetează, însă până la momentul actual nu am primit nici un răspuns pe cazul dat, date reflectate în tabelul de mai jos:

Tabelul nr.8

Nr. d/o	Nomenclator	Nr. canton silvic	Unitatea de măsură	Volum	Preț de comercializare (conform catalogului de prețuri în vigoare aprobat în anul 2023), lei/m/st (inclusiv TVA)	Valoarea prejudiciului, lei
1.	Lemn de foc specie moale pin	6	m/st	4,00	380,00	1 520,00

Inventarierea tuturor elementelor care se află la balanța economică a ocolului silvic Vărzărești s-a efectuat prin compararea datelor constatate faptic în gestiunea fizică înscrise ulterior în fișele de inventariere cu cele din evidența contabilă.

În rezultatul inventarierii din cadrul **Atelierului de prelucrare a lemnului Sipoteni** s-au constatat următoarele:

Reieșind din faptul că în gestiunea economică a Atelierului de prelucrare a lemnului Sipoteni se află un șir de imobilizări corporale (clădiri, utilaje și instrumente) și alte bunuri materiale, a fost efectuată inventarierea stabilindu-se starea actuală a acestora conform procesului-verbal.

Astfel, comisia locală a analizat caracteristica și starea fiecărui obiect, în rezultatul căreia s-a stabilit că se necesită de efectuat reparație capitală și curentă în dependență de care va fi scopul utilizării acestora pentru viitor.

La inventarierea OMVSD aflate în exploatare, comisia locală nu a stabilit careva surplusuri și/sau neajunsuri, majoritatea acestora se află în stare satisfăcătoare, cu excepția celor menționate în tabelul de mai jos:

**OMVSD care sunt propuse spre casare (trecere la pierderi)  
din motiv că starea lor actuală este nesatisfăcătoare:**

Tabelul nr.9

Nr. d/o	Nomenclator	Cod	Cantitatea, buc	Valoarea de intrare, lei/bani	% uzurii	Uzura calculată, lei/bani	Valoare restantă, lei/bani	Notă
1.	Motofeștrău	1038	1	2 166,67	100	2 166,67	0,00	Stare nesatisfăcătoare
2.	Vas p/u apa 60l	625	2	305,00	100	305,00	0,00	Stare nesatisfăcătoare

În rezultatul inventarierii stocurilor de bunuri materiale (stocuri de produse fabricate din lemn și cele ale lemnului de lucru (materie primă), nu s-au constatat careva surplusuri și/sau neajunsuri. Însă, la inventarierea lemnului de lucru (lemn gater) existent, o mare parte din acest volum și-a pierdut parțial sau totalmente cerințele față de calitatea lemnului brut din specii foioase în funcție de sortimente, ceea ce nu corespunde STAS-ului. (Act de constatare a bunurilor (masei lemnoase) depreciate se anexează).

Tipul și cantitatea de masă lemnoasă menționată supra este reflectată în tabelul de mai jos, după cum urmează:

Tabelul nr.10

Nr. d/o	Nomenclator	Unitatea de măsură	Volum
1.	Lemn gater stejar III 14-24 lung.3 m	m <sup>3</sup>	2,22
2.	Lemn gater stejar III25-34 lung.3 m	m <sup>3</sup>	55,93
3.	Lemn gater stejar III>35	m <sup>3</sup>	66,85
TOTAL		m <sup>3</sup>	125,00

Lemnul brut/rotund expus în tabelul de mai sus în volum de **125,00 m<sup>3</sup>** se propune să fie supus evaluării/examinării, și în dependență de gradul de depreciere și procentul pierderii calității, defectele pe care le prezintă, să fie resortat și/sau divizat în alte categorii de sortimente industriale sau lemn de foc, astfel identificându-se posibilitatea diminuării prețului de comercializare, precum și oportunitatea plasării acestuia pe piață, evitării riscului de depreciere în totalitate a calității și ratării unor venituri.

În perioada efectuării inventarierii în cadrul **Sediului central al ÎS ÎS Călărași** s-au constatat următoarele:

Starea generală a clădirii sediului central este satisfăcătoare, însă se necesită de efectuat unele lucrări de reparație în partea exterioară a clădirii (temelia, treptele ce duc spre terasă, însăși terasa și ușa prin care are loc accesul la cea din urmă). La fel, se necesită lucrări la fațada clădirii, ceea ce ar îmbunătăți aspectul ei, dar și ar folosi drept protecție de factorii externi.

Este o necesitate stridentă de a efectua lucrări capitale pentru a îmbunătăți sistemul de electricitate a clădirii, atât la etajul I cât și la etajul al II-lea.

La etajul I și al II - lea este necesar de a fi efectuate lucrări de reparație atât pe hol cât și în unele birouri.

O bună parte din immobilizările corporale care sunt în gestiunea economică din cadrul sediului central al întreprinderii se află în stare foarte bună. Pe parcursul ultimilor ani de activitate s-au făcut investiții, s-au îmbunătățit condițiile de muncă ale personalului angajat.

Reieșind din faptul că în gestiunea economică a Sediului central al entității se află un șir de immobilizări corporale (clădiri, utilaje și instrumente) și alte bunuri materiale, a fost efectuată inventarierea stabilindu-se starea actuală a acestora conform procesului-verbal.

Astfel, comisia locală a analizat caracteristica și starea fiecărui obiect, în rezultatul căreia s-a stabilit că unele se află în stare nesatisfăcătoare, nefuncțională, iar reparația acestora nu este rentabilă din punct de vedere economic, după cum urmează:

**Mijloace fixe care sunt propuse spre casare (trecere la pierderi)  
din motiv că termenul de exploatare a acestora este depășit, iar starea lor actuală este nesatisfăcătoare**

**Tabelul nr.11**

Nr. d/o	Nomenclator	Număr de inventar	Anul dării în exploatare	Valoarea de intrare, lei/bani	Destinația	Uzura calculată, lei/bani	Valoare restantă, lei/bani
1.	Computer cu procesor Atol	2472	2010	5 029,16	Tehnică de calcul	5 029,16	0,00
2.	Masa pentru compiuter administrator	2437	2006	1 568,34	Mobilier	1 568,34	0,00

Mijloacele fixe reflectate în tabelul nr.11 au un termen de exploatare expirat și și-au pierdut capacitatea de folosință în procesul tehnologic.

La evidența contabilă a entității se află o unitate de transport care se află la păstrare în garajul sediului central al întreprinderii. Acest mijloc de transport care se află în gestiunea întreprinderii timp de 12 ani, de-a lungul timpului a suportat reparații curente care sunt destul de costisitoare. La momentul actual aceasta necesită investiții care sunt destul de costisitoare, ceea ce nu e rentabil pentru entitate, fapt pentru care comisia locală propune ca acest mijloc de transport să fie comercializat, prin organizarea unei licitații publice, după cum urmează:

Prin urmare, comisiile de inventariere propun următoarele mijloace fixe care sunt propuse spre comercializare prin organizarea unei licitații publice

Tabelul nr.12

Nr. de ordine	Nomenclator	Număr de inventar	Anul dării în exploatare	Valoarea de intrare, lei/bani	Destinația	Uzura calculată, lei/bani	Valoare restantă, lei/bani
1.	Autoturism Skoda Superb	2500	2012	291 000,00	Mijloc de transport	291 000,00	0,00

Pe parcursul inventarierii s-a ținut seama de a se efectua inventarierea imobilizărilor corporale aflate în arendă la persoane fizice și/sau juridice, după caz. Acestea se află în gestiunea economică a entității, acestea se află pe teritoriul Atelierului de prelucrare a lemnului din satul Sipoteni.

Mijloace fixe care se află la balanța contului 151 – investiții imobiliare ( sunt date în arendă)

Tabelul nr.13

Nr. de ordine	Nomenclator	Număr de inventar	Informații generale (Numărul și data actului de dare în arendă)
1.	Clădirea garajului Sipoteni	58	7 boxe sunt date în arendă persoanei juridice SRL „Sipotavi”, conform Contractului nr.35 din 10.12.2013 (acord adițional la contract). Spațiile sunt folosite sub formă de depozite de cereale.
2.	Clădirea ospătăriei Sipoteni	63	Spațiu dat în arendă persoanei juridice Î.I. „Bragoi Vasile” – conform Contractului nr.04 din 01.01.2008. Spațiul este folosit pentru comercializarea produselor alimentare.
3.	Clădirea RMM – reparație Sipoteni	67	Spațiul este dat în arendă persoanei fizice Caragea Simion, conform Contractului nr.27 din 01.07.2013. Spațiul este folosit pentru confecționarea articolelor din metal.

**Concluzii:**

Obiectele de inventar regăsite în listele obiectelor de inventar se regăsesc în patrimoniul ÎS ÎS Călărași, unele dintre acestea fiind propuse spre casare din diverse motive, fie că le-a expirat termenul de exploatare, fie că fiind antrenate în procesul tehnologic s-au deteriorat, sau au fost sustrate de către persoane necunoscute de la locul aflării acestora, sau incendiate, după caz.

Inventarierea stocurilor s-a efectuat prin compararea datelor constatate faptic în gestiunea fizică și înscrise în listele de inventar cu cele din evidența din gestiune și contabilitate. S-au constatat unele diferențe pentru care s-au făcut propunerile regăsite în prezentul proces – verbal.

**Propuneri:**

Comisia centrală de inventariere a verificat, la nivel de fiecare subdiviziune care a fost supusă inventarierii anuale, toate procesele – verbale întocmite de comisiile locale, prin evaluarea tuturor elementelor patrimoniale care s-a făcut la nivelul valorii actuale, denumită valoare de inventar, ținându-se seama de utilitatea bunului, starea acestuia, și de prețul acestuia în funcție de gradul de uzură și caracteristici.

Prin urmare, **comisia centrală** de inventariere propune următoarele:

**Mijloace fixe care sunt propuse spre casare (trecere la pierderi)**

**Tabelul nr.14**

Nr. din	Nomenclator	Subdiviziunea	Număr de inventar	Anul dării în exploatare	Valoarea de intrare, lei/bani	Destinația	Uzura calculată, lei/bani	Valoare restantă, lei/bani
1.	Computer cu procesor Atol	Sediul central	2472	2010	5 029,16	Tehnică de calcul	5 029,16	0,00
2.	Masa pentru computer administrator	Sediul central	2437	2006	1 568,34	Mobilier	1 568,34	0,00

*Comisia centrală de inventariere propune ca mijloacele fixe expuse în tabelul nr.14 să fie casate (trecute la pierderi) din motiv că termenul de exploatare este depășit iar starea actuală este nesatisfăcătoare, fapt pentru care nu mai pot fi utilizate în procesul tehnologic al entității.*

*Producție forestieră care este propusă spre a fi trecută în contabilitate sub altă denumire din motiv că a fost furată de persoane necunoscute (OS Căfărași)*

**Mijloace fixe care sunt propuse spre comercializare prin organizarea unei licitații publice**

**Tabelul nr.18**

Nr. din	Nomenclator	Număr de inventar	Anul dării în exploatare	Valoarea de intrare, lei/bani	Destinația	Uzura calculată, lei/bani	Valoare restantă, lei/bani
1.	Autoturism Skoda Superb	2500	2012	291 000,00	Mijloc de transport	291 000,00	0,00

*Comisia centrală de inventariere propune ca mijlocul fix expus în tabelul nr.15 să fie comercializat, prin organizarea unei licitații publice, din motiv că acesta necesită investiții care sunt destul de costisitoare, ceea ce nu este rentabil pentru entitate.*

*De asemenea, se propune înaintarea unui demers către Camera de Comerț și Industrie a RM în vederea evaluării mijlocului fix expus supra.*

**Obiecte de mică valoare și scurtă durată care sunt propuse spre casare (trecere la pierderi)**

**Tabelul nr.16**

Nr. din	Nomenclator	Cod	Subdiviziunea	Cantitatea, buc	Valoarea de intrare, lei/bani	% uzurii	Uzura calculată, lei/bani	Valoare restantă, lei/bani	Notă
1.	Masă de birou	208	OS Bravicea	1	1 135,01	100	1 135,01	0,00	deteriorat
2.	Aparat de telefon	10	OS Bravicea	2	371,11	100	371,11	0,00	deteriorat
3.	Ceainic electric	936	OS Bravicea	1	241,66	100	241,66	0,00	deteriorat
4.	Turn pentru observator	485	OS Bravicea	1	3 524,46	100	3 524,46	0,00	deteriorat
5.	Fotoliu p/u oficiu	716	OS Vărzărești	1	870,00	100	870,00	0,00	deteriorat
6.	Scaune	317	OS Vărzărești	1	107,32	100	107,32	0,00	deteriorat
7.	Pied	1045	OS Vărzărești	3	1 050,00	100	1 050,00	0,00	deteriorat
8.	Perne	536	OS Vărzărești	3	375,00	100	375,00	0,00	deteriorat
9.	Panou antiincendiar - uzura 50%	252	OS Vărzărești	4	6 645,84	100	6 645,84	0,00	deteriorat
10.	Motofeastră	1038	Atelierul Sipoteni	1	2 166,67	100	2 166,67	0,00	deteriorat
11.	Vas p/u apa 60l	625	Atelierul Sipoteni	2	305,00	100	305,00	0,00	deteriorat

Comisia centrală de inventariere propune ca OMVSD expuse în tabelul nr.16 să fie casate (trecute la pierderi) din motiv că termenul de exploatare este depășit iar starea actuală este nesatisfăcătoare, fapt pentru care nu mai pot fi utilizate în procesul tehnologic al entității.

**Producție forestieră care este propusă spre achitare de către persoana identificată de către IP Călărași**

Tabelul nr.17

Nr. d/o	Nomenclator	Nr. canton silvic	Unitatea de măsură	Volum	Preț de catalog (conform catalogului de prețuri în vigoare aprobat în anul 2023), lei/m/st (inclusiv TVA)	Valoarea prejudiciului, lei
1.	Lemn de foc specie tare	2	m/st	2,50	800,00	2 000,00

Comisia centrală de inventariere propune ca masa lemnoasă expusă în tabelul nr.17 să fie achitată benevol de persoana identificată de către IP Călărași.

**Producție forestieră care este propusă spre a fi trecută în contabilitate sub altă denumire din motiv că a fost furată de persoane necunoscute (OS Călărași)**

Tabelul nr.18

Nr. d/o	Nomenclator	Nr. canton silvic	Unitatea de măsură	Volum	Preț de comercializare (conform catalogului de prețuri în vigoare aprobat în anul 2024), lei/m <sup>3</sup> (inclusiv TVA)	Valoarea prejudiciului, lei
1.	Lemn gater carpen III >35 lung.1,0 m	11	m <sup>3</sup>	0,70	1 560,00	1 092,000
2.	Lemn gater carpen III 25-34 lung.1,0 m	11	m <sup>3</sup>	0,31	1 500,00	465,00
3.	Lemn gater stejar III >35 lung.1,0 m	11	m <sup>3</sup>	1,30	1 890,00	2 457,00
<b>TOTAL</b>				<b>2,31</b>		<b>4 014,00</b>

Comisia centrală de inventariere propune ca masa lemnoasă expusă în tabelul nr.18 să fie trecută în contabilitate sub următoarele denumiri:

- Lemn gater carpen III >35 lung.1,0 m **furat**
- Lemn gater carpen III 25-34 lung.1,0 m **furat**
- Lemn gater stejar III >35 lung.1,0 m **furat**

**Producție forestieră care este propusă spre a fi trecută în contabilitate sub altă denumire din motiv că a fost incendiată de persoane necunoscute (OS Vărzărești)**

Tabelul nr.19

Nr. d/o	Nomenclator	Nr. canton silvic	Unitatea de măsură	Volum	Preț de comercializare (conform catalogului de prețuri în vigoare aprobat în anul 2023), lei/m/st (inclusiv TVA)	Valoarea prejudiciului, lei
1.	Lemn de foc specie moale pin	6	m/st	4,00	380,00	1 520,00

Comisia centrală de inventariere propune ca masa lemnoasă expusă în tabelul nr.19 să fie trecută în contabilitate sub următoarea denumire:

- Lemn de foc specie moale pin **incendiat**

În rezultatul inventarierii stocurilor de bunuri materiale, s-au constatat surplusuri în cadrul OS după cum urmează:

**Surplus de producție forestieră în cadrul OS Hîrjauca**

**Tabelul nr.20**

Nr. d/o	Nomenclator	Nr. canton silvic	Unitatea de măsură	Volum	Preț de sinecost lei/unit.	Valoarea de intrare, lei
1.	Lemn gater stejar cat. III >35 lung.3m	6	m <sup>3</sup>	1,10	315,55	347,11
2.	Lemn gater frasin cat. III >35 lung.3m	5	m <sup>3</sup>	0,15	315,55	47,33
3.	Lemn de foc specie moale tei	4	m/st	0,50	146,47	73,24
<b>TOTAL</b>						<b>467,68</b>

*Comisia centrală de inventariere propune ca producția forestieră expusă în tabelul nr.20 care a fost depistată drept surplus, să fie luată la evidență contabilă cu preț de sinecost.*

**Masa lemnoasă (lemn de lucru – gater) care și-a pierdut parțial sau totalmente calitatea inițială**

**Tabelul nr.21**

Nr. d/o	Nr. canton silvic	Locul depozitării/ Unitatea amenajistică	Anul recoltării	Tipul tăierii	Nomenclator	Volum, m <sup>3</sup>
<b>OS HÎRJAUCA</b>						
1.	6	67 A1	2023	igienă	Lemn gater stejar III >35 lung.3 m	74,48
2.	6	67 A1	2023	igienă	Lemn gater stejar II >35 lung.3 m	47,72
3.	6	65 B1	2023	rărituri	Lemn gater tei III 14-24	1,06
4.	6	65 B1	2023	rărituri	Lemn gater tei III 25-34	5,48
<b>Total cantonul silvic nr.6</b>						<b>128,74</b>
5.	5	75 A1	2023	succesivă de dezvoltare	Lemn gater stejar III 25-34 lung.3 m	5,00
6.	5	757 A1	2023	succesivă de dezvoltare	Lemn gater stejar III >35 lung.3 m	1,90
<b>Total cantonul silvic nr.5</b>						<b>6,90</b>
7.	3	83 B1; 104 A1,2	2023	rărituri/igienă	Lemn gater stejar III 25-34 lung.3 m	67,79
8.	3	83 B1; 104 A1,2	2023	rărituri/igienă	Lemn gater stejar III >35 lung.3 m	111,00
<b>Total cantonul silvic nr.3</b>						<b>178,79</b>
<b>TOTAL OS HÎRJAUCA</b>						<b>314,43</b>
<b>ATELIERUL DE PRELUCRARE A LEMNULUI SIPOTENI</b>						
9.					Lemn gater stejar III 14-24 lung.3 m	2,22
10.					Lemn gater stejar III 25-34 lung.3 m	55,93
11.					Lemn gater stejar III >35	66,85
<b>TOTAL ATELIERUL DE PRELUCRARE A LEMNULUI SIPOTENI</b>						<b>125,00</b>
<b>TOTAL GENERAL</b>						<b>439,43</b>

*Comisia centrală de inventariere propune ca masa lemnoasă (lemn de gater) expusă în tabelul nr.21 care și-a pierdut parțial sau totalmente din calitatea inițială să fie supusă evaluării/examinării, și în dependență de gradul de depreciere și procentul pierderii calității, defectele pe care le prezintă, să fie resortată și/sau divizată în alte categorii de sortimente industriale sau lemn de foc, astfel identificându-se posibilitatea diminuării prețului de comercializare, precum și oportunitatea plasării acestuia pe piață, evitării riscului de depreciere în totalitate a calității și ratării unor venituri.*

*De asemenea, se propune înaintarea unui demers către Camera de Comerț și Industrie a RM în vederea evaluării calității de facto a masei lemnoase expuse supra.*

Concluziile și propunerile vor fi înaintate spre aprobarea conducerii ÎS ÎS Călărași pentru a se lua decizia finală.

**Comisia centrală de inventariere:**

Serghei TONOFREI - inginer – șef în silvicultură



președintele comisiei

Felicia ARAMĂ - contabil - șef

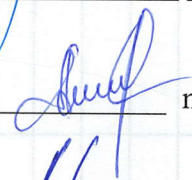

membrul comisiei

Victoria LUNGU - economist



membrul comisiei

**BORDEROU DE INVENTARIERE**  
stocurilor materiale de mărfuri (cantitativ-valorică) din 31 mai 2025

Nr. înregistrare stocurilor materiale de mărfuri	Descrierea stocurilor materiale de mărfuri	Cod	Unitatea de măsură	Prețuri pe unitate	Soldul efectiv			Soldul înregistrat în contabilitate				
					cantitatea	valoarea	valoarea	cantitatea	valoarea	valoarea		
A		2	3	4	5	6	7	8	9	10	11	12
1	Apeduct cant 14 Orșara OS Hîrjauca 2533 (urm. HB)	2533	buc	56 783,51	1,000	56 783,51	1,000	56 783,51	1,000	56 783,51		
2	2-peduct cant 6 Mîndra OS Hîrjauca 2768	2768	buc	32 749,29	1,000	32 749,29	1,000	32 749,29	1,000	32 749,29		
3	Contracte de apă caldă OS Călarasi 2609	2609	buc	15 927,0	1,000	16 627,50	1,000	16 627,50	1,000	12 547,56		
4	Depozit p.l. peșterii polumbului OS Hîrjauca 2468	2468	buc	7 934,02	1,000	7 934,02	1,000	7 934,02	1,000			
5	Drum la contul nr 12 OS Hîrjauca 2264	2264	buc	9 360,8	1,000	9 360,80	1,000	9 360,80	1,000			
6	Drum OS Călarasi 2263	2263	buc	5 573,4	1,000	9 970,40	1,000	9 970,40	1,000	3 116,72		
7	Furtură OS Hîrjauca 2468 (urm. Hîrjauca)	2468	buc	18 740,29	1,000	18 740,29	1,000	18 740,29	1,000	19 338,80		
8	Furtură Arșara 216	216	buc	3 160,8	1,000	821,86	1,000	821,86	1,000	400,34		
9	Furtură cont 6 OS Hîrjauca 2549 (urm. Hîrjauca)	2549	buc	3 160,8	1,000	3 160,80	1,000	3 160,80	1,000	3 579,26		
10	Furtură la contul nr 7 OS Călarasi 2519	2519	buc	5 891,71	1,000	5 891,71	1,000	5 891,71	1,000	4 890,51		
11	Furtură OS Bravoița 2548	2548	buc	1 012	1,000	1 672,89	1,000	1 672,89	1,000	1 389,17		
12	Furtură OS Călarasi 2557	2557	buc	4 730,2	1,000	4 730,26	1,000	4 730,26	1,000	3 338,45		
13	Furtură cont 6 OS Mîndra 2574 (pr. Mîndra)	2574	buc	21 763,63	1,000	21 763,63	1,000	21 763,63	1,000	21 763,63		
14	Furtură cont 4 OS Mîndra 2574 (pr. Mîndra)	2574	buc	14 321,15	1,000	14 321,15	1,000	14 321,15	1,000	17 304,35		
15	Furtură cont 12 OS Hîrjauca 2710	2710	buc	11 085,37	1,000	11 085,37	1,000	11 085,37	1,000	9 029,98		
16	Furtură cont 6 OS Hîrjauca 2468 (pr. Hîrjauca)	2468	buc	17 499,26	1,000	17 499,26	1,000	17 499,26	1,000	5 455,13		
17	Furtură OS Bravoița cont 6 2468 (pr. Bravoița)	2468	buc	39 717,65	1,000	39 717,65	1,000	39 717,65	1,000	16 275,50		
18	Furtură OS Hîrjauca 2468 (urm. Hîrjauca)	2468	buc	37 399,25	1,000	27 209,23	1,000	27 209,23	1,000	8 919,95		
19	Gard contul nr 04 OS Vărzaruș 2536	2536	buc	12 859,26	1,000	12 859,26	1,000	12 859,26	1,000	4 181,44		
20	Gard contul nr 4 OS Bravoița 2591 (pr. Bravoița)	2591	buc	12 496,88	1,000	12 496,88	1,000	12 496,88	1,000	4 975,97		
21	Gard contul nr 6 OS Călarasi 2522	2522	buc	13 376,75	1,000	13 376,75	1,000	13 376,75	1,000			
22	Gard cont 12 OS Hîrjauca 2452 (pr. Hîrjauca)	2452	buc	4 945,4	1,000	4 945,40	1,000	4 945,40	1,000			

## BORDEROU DE INVENTARIERE

## stocurilor materiale de mărfuri (cantitativ-valorică) din 31 mai 2025

Nr. d/o	Denumirea stocurilor materiale de producție	Cod	Unitatea de măsură	Prețuri per unitate	Soldul efectiv		Soldul înregistrat în contabilitate		Diferențe			
					cantitatea	valoarea	cantitatea	valoarea	cantitatea	valoarea	plusuri	lipsuri
					5	6	7	8	9	10	11	12
A												
1	Apeduct cant.14 Oricova OS Hirjauca 2533(prim. HR)	2533	buc	59 763,51	1,000	59 763,51	1,000	31 077,30				
2	Apeduct cant.8 MindraOS Hirjauca 2768	2768	buc	32 749,99	1,000	32 749,99	1,000	31 233,79				
3	Conducte de apa si canalizare OS Calarasi.2609	2609	buc	16 627,5	1,000	16 627,50	1,000	12 547,56				
4	Depozit p/u pastrarea porumbului OS Hirjauca 2498	2498	buc	7 934,02	1,000	7 934,02	1,000					
5	Drum la contonul nr.12 OS Hirjauca 2294	2294	buc	8 388,6	1,000	8 388,60	1,000					
6	Drum OS Calarasi. 2353	2353	buc	8 670,4	1,000	8 670,40	1,000	3 115,72				
7	Fintina OS Hirjauca 2480(prim Hirjauca)	2480	buc	18 740,29	1,000	18 740,29	1,000	15 538,60				
8	Fintina Ariziana 218	218	buc	821,00		821,00		400,34				
9	Fintina cont.8 OS Hirjauca 2349 (prim HR)	2349	buc	3 160,8	1,000	3 160,80	1,000	2 620,83				
10	Fintină la contonul nr.7 OSCălărași 2519 (pSadova)	2519	buc	5 891,71	1,000	5 891,71	1,000	4 885,57				
11	Fintina OS Bravicea 2348	2348	buc	1 672	1,000	1 672,00	1,000	1 386,64				
12	Fintina OS Calarasi 2357	2357	buc	4 750,2	1,000	4 750,20	1,000	3 938,40				
13	Foisor cant.3 OS Varzaresti 2573 (pr Vizaresti)	2573	buc	21 763,63	1,000	21 763,63	1,000	9 188,99				
14	Foisor cant.4 OS Varzaresti 2574 (pr VR)	2574	buc	14 931,15	1,000	14 931,15	1,000	6 304,35				
15	Foisor cont.12 OS Hirjauca 2710	2710	buc	11 083,37	1,000	11 083,37	1,000	9 051,56				
16	Foisor cont.8 OS Hirjauca 2469 (pr HR)	2469	buc	17 965,76	1,000	17 965,76	1,000	5 689,13				
17	Foisor OS Bravicea cant.9 2568 (pr Bravicea)	2568	buc	39 717,65	1,000	39 717,65	1,000	15 225,50				
18	Foisor OS Hirjauca 2468 (prim Hirjauca)	2468	buc	27 209,23	1,000	27 209,23	1,000	8 616,55				
19	Gard cantonul nr.04 OS Varzaresti 2588	2588		12 866,26	1,000	12 866,26	1,000	4 181,44				
20	Gard cantonul nr.4 OS Bravicea 2593 (pr Frumoasa)	2593	buc	12 496,89	1,000	12 496,89	1,000	4 373,97				
21	Gard cantonul nr.6 OS Călărași 2522	2522	buc	13 376,75	1,000	13 376,75	1,000					
22	Gard cont.12 OS Hirjauca 2452 (pr Bahmut)	2452	buc	4 945,4	1,000	4 945,40	1,000					

23	Gard cont.8 OS Hirjauca 2381( pr HR)	2381	buc	841,33	1,000	841,33	1,000					
24	Gard contonul nr.8 OS Hirjauca(86m/l)	2743	m/l			20 917,49		13 247,85				
25	Gard de beton Sipoteni 2319	2319	buc	9 363,4	1,000	9 363,40	1,000	5 524,57				
26	Gard din beton OS Hirjauca 2538 (pr HR)	2538	buc	61 295,18	1,000	61 295,18	1,000	36 163,82				
27	Gard din lemn O.S.Varzaresti 2630	2630	buc	7 094,05	1,000	7 094,05	1,000	4 433,65				
28	Gard din lemn OS Hirjauca 2539 ( pr HR)	2539	buc	13 293,66	1,000	13 293,66	1,000					
29	Gard ISS 2344 (prim CL)	2344	buc	200 311,64	1,000	200 311,64	1,000	111 620,36				
30	Gard la atelierul Sipoteni 2511	2511	buc	115 016,07	1,000	115 016,07	1,000					
31	Gard la cant12 (cant.11) OS Calarasi 100 ml Buda 2763	2763	buc	20 829,65	1,000	20 829,65	1,000	15 622,25				
32	Gard la cantonul 12 OS Calarasi 2502 (prim Buda)	2502	buc	12 046,1	1,000	12 046,10	1,000					
33	Gard la cantonul 13 OS Calarasi 2503 (prim Buda)	2503	buc	17 068,97	1,000	17 068,97	1,000					
34	Gard OS Bravicea 2346	2346	buc	1 620,32	1,000	1 620,32	1,000					
35	Gard OS Bravicea 2373 (prim BR)	2373	buc	1 034,25	1,000	1 034,25	1,000					
36	Gard OS Bravicea cant.9 2569(prim Bravicea)	2569	buc	17 645,38	1,000	17 645,38	1,000	1 323,94				
37	Gard OS Calarasi 2345 (pr CL)	2345	buc	56 363,935	2,000	112 727,87	2,000	57 402,61				
38	Gard OS Hirjauca can. 14 2347 (prim HR)	2347	buc	1 433,875	2,000	2 867,75	2,000					
39	Gardul canton.nr.07 OS Calarasi 2709 (200m)	2709	m/l			46 988,56		19 578,66				
40	Gardul canton.nr.14 OS Calarasi 2512 (pr Buda)	2512	buc	16 072,8	1,000	16 072,80	1,000					
41	Gardul cantonul nr.8 OS Calarasi 2497	2497	buc	5 948,57	1,000	5 948,57	1,000					
42	Mangal cant.3 OS Varzaresti 2575	2575	buc	13 161,67	1,000	13 161,67	1,000	5 557,19				
43	Panou infor rama metal OS Calarasi 2579 (pr CL)	2577	buc	10 512,02	1,000	10 512,02	1,000	4 555,22				
44	Panou informativ cu rama de metal 2571	2571	buc	15 090,96	1,000	15 090,96	1,000	6 371,60				
45	Panou informativ OS Hirjauca 2597	2597		24 053,74	1,000	24 053,74	1,000	14 031,49				
46	Poarta de metal OS Calarasi 2602	2602	buc	9 500	1,000	9 500,00	1,000	4 908,14				
47	Poarta de metal OS Varzaresti 2479 (pr VR)	2479	buc	2 210,61	1,000	2 210,61	1,000					
48	Poarta de metal OS Varzaresti 2484	2484	buc	7 368,48	1,000	7 368,48	1,000					
49	Poarta din lemn can.3 Cocurca O S	2702	buc	12 836,92	1,000	12 836,92	1,000	4 706,82				
50	Poarta din lemn canton.14 Luca S OS Calarasi 2603	2603	buc	9 324,12	1,000	9 324,12	1,000	4 972,92				
51	Poarta din lemn Ocolul silvic Călărăși 2701	2701	buc	28 181,81	1,000	28 181,81	1,000	26 068,16				
52	Poarta din metal sediul OS Bravicea 2769	2769	buc	44 291,67	1,000	44 291,67	1,000	39 546,15				
53	Poarta oficiul central 2626	2626	buc	45 416,08	1,000	45 416,08	1,000	26 114,11				

54	Pană OS Calarasi 2376	2376	buc	304,6	3,000	913,00	3,000		
55	Pană OS Hirjauca 2463 (pr HR)	2463	buc	4 552,89	1,000	4 552,89	1,000		
56	Rezervuar de apa Sipoteni 222(prim Sipoteni)	222	buc	1 333,44	1,000	1 333,44	1,000	649,56	
57	Sopron pentru pastrearea utilajelor Bravicea nr.2745	2745	buc	23 357,6	1,000	23 357,60	1,000	16 869,40	
58	Terasa de vara OS Calarasi 2508(pr Tuzana)	2508	buc	49 582,34	1,000	49 582,34	1,000	15 700,76	
59	Внутриплощадная кабельная сеть (prin Sipoteni) 269	269	buc	5 361,44	1,000	5 361,44	1,000	3 163,43	
60	Навес для автомашин 56	56	buc	26 891	1,000	26 891,00	1,000		
61	Adaptor plu bime KRAB 2675 OS Varzaresti	2675	buc	23 750	1,000	23 750,00	1,000	8 312,63	
62	Agregat de ascuit OS Bravicea 2374	2374	buc	3 000	1,000	3 000,00	1,000	3 645,57	
63	Automat cafea IES/AM23 nr.2726	2726	buc	8 332,5	1,000	8 332,50	1,000	4 404,52	
64	Boiler emailat galanta energy 100LT1 2706	2706	buc	6 606,52	1,000	6 606,52	1,000	6 874,93	
65	Borona cu discuri 2601	2601	buc	55 000	1,000	55 000,00	1,000	28 330,80	
66	Borona cu discuri 2663 OS Calarasi	2663	buc	63 744	1,000	63 744,00	1,000		
67	Brevnotasca BA - 3 2170	2170	buc	6 200	1,000	6 200,00	1,000		
68	Burghiu pentru plantat nr.2780	2780	buc	36 666,67	1,000	36 666,67	1,000	34 920,63	
69	Camera de uscat cu rumegus 2335	2335	buc	19 059	1,000	19 059,00	1,000		
70	Canon MF 3110 OS Calarasi 2432	2432	buc	373,07	1,000	373,07	1,000	2 169,33	
71	Canon MFD 543X Oficiu secretar 2678	2678	buc	11 569,5	1,000	11 569,50	1,000		
72	Cazan combustibil solid kamen 40kw 2668	2668	buc	62 071,82	1,000	62 071,82	1,000	36 208,62	
73	Cazan combustibil solid KI OS Hirjauca 2696	2696	buc	41 781,21	1,000	41 781,21	1,000	24 807,63	
74	Sistema de inox 2674 OS Calarasi 2674	2674	buc	83 544	1,000	83 544,00	1,000	65 442,93	
75	Sistema ASV4T BR 2741 PNIR 2741	2741	buc	113 000	1,000	113 000,00	1,000	97 933,28	
76	Sistema ASV4T HR 2746 2746	2746	buc	120 000	1,000	120 000,00	1,000	107 999,94	
77	Sistema ASV4T VR 2742 PNIR 2742	2742	buc	113 000	1,000	113 000,00	1,000	97 933,28	
78	Cleste - graifer hidraulic GL - 50 BR 2747 2747	2747	buc	52 000	1,000	52 000,00	1,000	41 476,15	
79	Cleste - graifer hidraulic GL - 50 CL 2749 2749	2749	buc	52 000	1,000	52 000,00	1,000	41 476,15	
80	Cleste - graifer hidraulic GL - 50 HR 2748 2748	2748	buc	52 000	1,000	52 000,00	1,000	41 476,15	
81	Cleste - graifer hidraulic GL - 50 VR 2750 2750	2750	buc	52 000	1,000	52 000,00	1,000	41 476,15	
82	Cleste pentru birne CL 2765	2765	buc	34 583,41	1,000	34 583,41	1,000	29 642,89	
83	Climatizator 2528	2528	buc	13 072,4	1,000	13 072,40	1,000		
84	Climatizator 2530	2530	buc	8 940	1,000	8 940,00	1,000		
85	Climatizator 2531	2531	buc	8 940	1,000	8 940,00	1,000		
86	Climatizator 2532	2532	buc	8 940	1,000	8 940,00	1,000		
87	Climatizator 2589	2589	buc	9 110	1,000	9 110,00	1,000	1 518,00	
88	Climatizator 2661 Grosu	2661	buc	12 050	1,000	12 050,00	1,000	6 903,68	
89	Climatizator 2662 Sectia Cadire	2662	buc	11 050	1,000	11 050,00	1,000	6 330,90	
90	Climatizator administrator 2564	2564	buc	14 317	1,000	14 317,00	1,000		
91	Climatizator administrator 2565	2565	buc	14 317	1,000	14 317,00	1,000		
92	Climatizator Gree 12000BTU HR 2666	2666	buc	12 400	1,000	12 400,00	1,000	7 233,20	
93	Climatizator GREE SMART O.S Calarasi 2774	2774	buc	14 658,33	1,000	14 658,33	1,000	13 029,61	
94	Climatizator GREE SMART O.S Calarasi 2775	2775	buc	14 658,33	1,000	14 658,33	1,000	13 029,61	
95	Climatizator GREE SMART O.S Varzaresti 2776	2776	buc	14 658,33	1,000	14 658,33	1,000	13 029,61	

96	Climatizator GREE SMART O.S Varzaresti 2777	buc	14 658,34	1,000	14 658,34	1,000	13 029,62		
97	Climatizator GREE SMART Oficial 2773	buc	14 658,33	1,000	14 658,33	1,000	13 029,61		
98	Compuiter 2499	buc	2 245,54	1,000	2 245,54	1,000			
99	Compuiter MCS Office OS Calarasi 2454	buc	8 550	1,000	8 550,00	1,000			
100	Compuiter (sistem bloc) economist 2627	buc	6 348	1,000	6 348,00	1,000			
101	Compuiter administrator 2587	buc	6 428,34	1,000	6 428,34	1,000			
102	Compuiter ASUS AIO E5402 (Secretar) 2764	buc	14 367,5	1,000	14 367,50	1,000	9 578,30		
103	Compuiter cu procesor FILIPS 2463 cadre	buc	6 020,83	1,000	6 020,83	1,000	83,91		
104	Compuiter Lenovo administrator 2563	buc	15 991,67	1,000	15 991,67	1,000	4 166,72		
105	Compuiter MCS Office OS Hirjauca 2454-H	buc	8 550	1,000	8 550,00	1,000			
106	Compuiter OS Bravicea 2527	buc	5 805,98	1,000	5 805,98	1,000			
107	Compuiter OS Calarasi 2516	buc	10 301,85	1,000	10 301,85	1,000	2 593,22		
108	Compuiter PC 1080 - MP 2457 (Ana)	buc	12 901,1	1,000	12 901,10	1,000	694,47		
109	Compuiter de utilitaje de ascutit 2482	buc	23 611,23	1,000	23 611,23	1,000			
110	Compuiter 2659	buc	7 916,67	1,000	7 916,67	1,000			
111	Compuiter 2660	buc	7 916,67	1,000	7 916,67	1,000			
112	Compuiter inginerul silvic-sef 2705	buc	10 653,89	1,000	10 653,89	1,000	0,05		
113	Compuiter Lenovo cotabil-sef 2655	buc	8 750,33	1,000	8 750,33	1,000			
114	Compuiter OS Bravicea 2703	buc	10 653,88	1,000	10 653,88	1,000	0,04		
115	Compuiter OS Bravicea 2704	buc	10 653,89	1,000	10 653,89	1,000	0,05		
116	Cos de fum ofc. Central 2672	buc	25 840	1,000	25 840,00	1,000	21 533,20		
117	Cos de fum Hirjauca 2667	buc	26 386,17	1,000	26 386,17	1,000	22 098,51		
118	Cran balca 31 823	buc	6 500	1,000	6 500,00	1,000			
119	Cran balca 906	buc	14 754	1,000	14 754,00	1,000			
120	Cultivator OS Calarasi 2380	buc	7 000	1,000	7 000,00	1,000			
121	Cultivator OS Hirjauca 2448	buc	20 582,5	1,000	20 582,50	1,000			
122	Electroali 361	buc	3 500	1,000	3 500,00	1,000			
123	Ferestrua circular METABO 602 Sipoteni 2605	buc	7 458,33	1,000	7 458,33	1,000	621,28		
124	Ferestrua pe benzina Bravicea 2708	buc	10 833,33	1,000	10 833,33	1,000	4 152,61		
125	Ferestrua pe benzina Hirjauca 2679	buc	10 833,34	1,000	10 833,34	1,000	3 791,50		
126	Ferestrua pe benzina Hirjauca 2680	buc	10 833,33	1,000	10 833,33	1,000	3 791,49		
127	Ferestrua pe benzina Hirjauca 2681	buc	10 833,33	1,000	10 833,33	1,000	3 791,49		
128	Ferestrua pe benzina Hirjauca 2682	buc	10 833,33	1,000	10 833,33	1,000	3 791,49		
129	Ferestrua pe benzina Hirjauca 2683	buc	10 833,33	1,000	10 833,33	1,000	3 791,49		
130	Ferestrua pe benzina Hirjauca 2684	buc	10 833,34	1,000	10 833,34	1,000	3 791,50		

131	Ferestrau pe benzina Hirjauca 2685	2685	buc	10 833,33	1,000	10 833,33	1,000	3 791,49		
132	Ferestrau pe benzina MS462 OS Calarasi n.i. 2669	2669	buc	13 333,33	1,000	13 333,33	1,000	4 444,53		
133	Ferestrau pe benzina Stili MS361 Bravicea 2616	2616	buc	10 000	1,000	10 000,00	1,000	1 499,83		
134	Ferestrau pe benzina Stili MS361 Bravicea 2617	2617	buc	10 000	1,000	10 000,00	1,000	1 499,83		
135	Ferestrau pe benzina Stili MS361 Bravicea 2618	2618	buc	10 000	1,000	10 000,00	1,000	1 499,83		
136	Ferestrau pe benzina Stili MS361 Bravicea 2631	2631	buc	10 833,33	1,000	10 833,33	1,000	3 249,81		
137	Ferestrau pe benzina Stili MS361 Bravicea 2632	2632	buc	10 833,33	1,000	10 833,33	1,000	3 249,81		
138	Ferestrau pe benzina Stili MS361 Bravicea 2633	2633	buc	10 833,33	1,000	10 833,33	1,000	3 249,81		
139	Ferestrau pe benzina Stili MS361 Bravicea 2634	2634	buc	10 833,33	1,000	10 833,33	1,000	3 249,81		
140	Ferestrau pe benzina Stili MS361 Bravicea 2635	2635	buc	10 833,33	1,000	10 833,33	1,000	3 249,81		
141	Ferestrau pe benzina Stili MS361 Calarasi 2613	2613	buc	10 000	1,000	10 000,00	1,000	1 499,83		
142	Ferestrau pe benzina Stili MS361 Calarasi 2614	2614	buc	10 000	1,000	10 000,00	1,000	1 499,83		
143	Ferestrau pe benzina Stili MS361 Calarasi 2615	2615	buc	10 000	1,000	10 000,00	1,000	1 499,83		
144	Ferestrau pe benzina Stili MS361 Calarasi 2641	2641	buc	10 833,34	1,000	10 833,34	1,000	3 249,82		
145	Ferestrau pe benzina Stili MS361 Calarasi 2642	2642	buc	10 833,33	1,000	10 833,33	1,000	3 249,81		
146	Ferestrau pe benzina Stili MS361 Calarasi 2643	2643	buc	10 833,34	1,000	10 833,34	1,000	3 249,82		
147	Ferestrau pe benzina Stili MS361 Calarasi 2644	2644	buc	10 833,34	1,000	10 833,34	1,000	3 249,82		
148	Ferestrau pe benzina Stili MS361 Calarasi 2645	2645	buc	10 833,34	1,000	10 833,34	1,000	3 249,82		
149	Ferestrau pe benzina Stili MS361 Calarasi 2654	2654	buc	10 425	1,000	10 425,00	1,000	3 127,50		
150	Ferestrau pe benzina Stili MS361 Hirjauca 2608	2608	buc	10 000	1,000	10 000,00	1,000	1 166,49		
151	Ferestrau pe benzina Stili MS361 Hirjauca 2621	2621	buc	10 000	1,000	10 000,00	1,000	1 499,83		
152	Ferestrau pe benzina Stili MS361 Hirjauca 2622	2622	buc	10 000	1,000	10 000,00	1,000	1 499,83		
153	Ferestrau pe benzina Stili MS361 Hirjauca 2636	2636	buc	10 833,33	1,000	10 833,33	1,000	3 249,81		
154	Ferestrau pe benzina Stili MS361 Hirjauca 2637	2637	buc	10 833,33	1,000	10 833,33	1,000	3 249,81		
155	Ferestrau pe benzina Stili MS361 Hirjauca 2638	2638	buc	10 833,33	1,000	10 833,33	1,000	3 249,81		
156	Ferestrau pe benzina Stili MS361 Hirjauca 2639	2639	buc	10 833,33	1,000	10 833,33	1,000	3 249,81		
157	Ferestrau pe benzina Stili MS361 Hirjauca 2640	2640	buc	10 833,33	1,000	10 833,33	1,000	3 249,81		

158	Ferestrau pe benzina Stili MS361 Varzaresti 2607	2607	buc	10 000	1,000	10 000,00	1,000	1 166,49		
159	Ferestrau pe benzina Stili MS361 Varzaresti 2619	2619	buc	10 000	1,000	10 000,00	1,000	1 499,83		
160	Ferestrau pe benzina Stili MS361 Varzaresti 2620	2620	buc	10 000	1,000	10 000,00	1,000	1 499,83		
161	Ferestrau pe benzina Stili MS361 Varzaresti 2646	2646	buc	10 833,34	1,000	10 833,34	1,000	3 249,82		
162	Ferestrau pe benzina Stili MS361 Varzaresti 2647	2647	buc	10 833,33	1,000	10 833,33	1,000	3 249,81		
163	Ferestrau pe benzina Stili MS361 Varzaresti 2648	2648	buc	10 833,33	1,000	10 833,33	1,000	3 249,81		
164	Ferestrau pe benzina Stili MS361 Varzaresti 2649	2649	buc	10 833,33	1,000	10 833,33	1,000	3 249,81		
165	Ferestrau pe benzina Stili MS361 Varzaresti 2650	2650	buc	10 833,34	1,000	10 833,34	1,000	3 249,82		
166	Foreza cu burghiu pentru pamint Bravicea 2611	2611	buc	15 000	1,000	15 000,00	1,000			
167	Foreza cu burghiu pentru pamint Calarasi 2670	2670	buc	15 833,33	1,000	15 833,33	1,000	2 638,93		
168	Foreza cu burghiu pentru pamint Varzaresti 2612	2612	buc	15 000	1,000	15 000,00	1,000			
169	Freza SN Bravicea 2733 PNIR	2733	buc	50 000	1,000	50 000,00	1,000	33 333,44		
170	Freza SN Hirjauca 2734 PNIR	2734	buc	50 000	1,000	50 000,00	1,000	33 333,44		
171	Frijider Atlant administrator 2384 Gater pinzapanglica Wood-Mizer LT20B	2384	buc	729	1,000	729,00	1,000	106,62		
172	Sipoteni 2567	2567	buc	254 739,86	1,000	254 739,86	1,000			
173	Generator lumina OS Calarasi 2707	2707	buc	9 130	1,000	9 130,00	1,000	8 445,28		
174	GPS GRAMI OS BRAVICEA nr inv 2718	2718	buc	7 875	1,000	7 875,00	1,000	5 906,25		
175	GPS GRAMI OS Calarasi nr inv 2720	2720	buc	7 875	1,000	7 875,00	1,000	5 906,25		
176	GPS GRAMI OS Hirjauca nr inv 2719	2719	buc	7 875	1,000	7 875,00	1,000	5 906,25		
177	Grapa cu discuri 2.1 Varzaresti 2731 PNIR	2731	buc	60 000	1,000	60 000,00	1,000	40 000,08		
178	Grapa cu discuri 2.4 Bravicea 2732 PNIR Incarcator frontal cu CD model LC SRN	2732	buc	88 000	1,000	88 000,00	1,000	58 666,72		
179	210/CD Bravicea 2767	2767	buc	164 133,01	1,000	164 133,01	1,000	144 593,41		
180	Incarcator hidraulic frontal CL 2766	2766	buc	95 083,41	1,000	95 083,41	1,000	81 500,01		
181	Incarcator p/lu lemn OS Calarasi 2514	2514	buc	16 904,7	1,000	16 904,70	1,000			
182	Incarcator p/lu lemn OS Varzaresti 2676	2514	buc	90 144	1,000	90 144,00	1,000	48 291,54		
183	Lada frigorifica OS Bravicea 2592	2592	buc	6 165,83	1,000	6 165,83	1,000	2 825,87		
184	Linia electrica cant.12 OS Hirjauca 2596 Linie de lumina 0,2 km cantonul 9 OS	2596		60 873,9	1,000	60 873,90	1,000	35 509,65		
185	Bravicea 259	259	buc	84 756,12	1,000	84 756,12	1,000	53 625,39		
186	209	209	buc	14 973	1,000	14 973,00	1,000			
187	Linie de lumina 0,8 km OS Varzaresti 258 cant.4	258	buc	7 067	1,000	7 067,00	1,000			
188	Linie de lumina 0,9 km OS Calarasi 256 can. 3	256	buc	23 415	1,000	23 415,00	1,000			
189	252	252	buc	5 250	1,000	5 250,00	1,000			
190	263	263	buc	18 900	1,000	18 900,00	1,000			

191	Linie de transport 1,8 km Focșani 199	267	buc	0 813	1,000	0 813,00	1,000		
192	Branza 267 Linie de transport 2 km OS Calarasi can 6 264	264	buc	41 489,46	1,000	41 489,46	1,000		
193	2421	2421	buc	15 090,58	1,000	15 090,58	1,000	5 281,30	
194	2379	2379	buc	1 477,2	1,000	1 477,20	1,000	467,37	
195	942	942	buc	191 003,53	1,000	191 003,53	1,000		
196	Masina p/lu plantat puieti forestieri BR 2751	2751	buc	60 000	1,000	60 000,00	1,000	43 000,00	
197	Masina p/lu plantat puieti forestieri CL 2753	2753	buc	60 000	1,000	60 000,00	1,000	43 000,00	
198	Masina p/lu plantat puieti forestieri HR	2752	buc	60 000	1,000	60 000,00	1,000	43 000,00	
199	Masina p/lu plantat puieti forestieri VR 2754	2754	buc	60 000	1,000	60 000,00	1,000	43 000,00	
200	Microcentrala Vitopend O.S Calarasi 2656	2656	buc	11 083,16	1,000	11 083,16	1,000	6 465,16	
201	Motocosoitoare cu disc Bravicea 2651	2651	buc	10 500	1,000	10 500,00	1,000	5 250,00	
202	Motocosoitoare cu disc Bravicea 2652	2652	buc	10 500	1,000	10 500,00	1,000	5 250,00	
203	Motocosoitoare cu disc Calarasi 2653	2653	buc	10 500	1,000	10 500,00	1,000	5 250,00	
204	Motocosoitoare Sthil DM 350 2713 OS Varzaresti	2713	buc	10 833,33	1,000	10 833,33	1,000	7 854,09	
205	Motocosoitoare Sthil FS350 2712 OS Hirjauca	2712	buc	10 833,34	1,000	10 833,34	1,000	7 854,10	
206	Motocosoitoare Sthil DM 350 2714 OS Varzaresti	2714	buc	10 833,34	1,000	10 833,34	1,000	7 854,10	
207	Motocosoitoare Sthil FS350 2711 OS Hirjauca	2711	buc	10 833,33	1,000	10 833,33	1,000	7 854,09	
208	Motocultor Zubr BR 2724	2724	buc	12 083,33	1,000	12 083,33	1,000	5 286,35	
209	Motocultor Zubr Cl 2722	2722	buc	12 083,33	1,000	12 083,33	1,000	5 286,35	
210	Motocultor Zubr HR 2725	2725	buc	12 083,34	1,000	12 083,34	1,000	5 286,36	
211	Motocultor Zubr VR 2723	2723	buc	12 083,33	1,000	12 083,33	1,000	5 286,35	
212	Motofeestrau MS361 O.S Bravicea 2693	2693	buc	10 833,34	1,000	10 833,34	1,000	3 791,50	
213	Motofeestrau MS361 O.S Bravicea 2694	2694	buc	10 833,33	1,000	10 833,33	1,000	3 791,49	
214	Motofeestrau MS361 O.S Bravicea 2695	2695	buc	10 833,33	1,000	10 833,33	1,000	3 791,49	
215	Motofeestrau MS361 O.S Calarasi 2686	2686	buc	10 833,33	1,000	10 833,33	1,000	3 791,49	
216	Motofeestrau MS361 O.S Calarasi 2687	2687	buc	10 833,34	1,000	10 833,34	1,000	3 791,50	
217	Motofeestrau MS361 O.S Calarasi 2688	2688	buc	10 833,33	1,000	10 833,33	1,000	3 791,49	
218	Motofeestrau MS361 O.S Calarasi 2689	2689	buc	10 833,33	1,000	10 833,33	1,000	3 791,49	
219	Motofeestrau MS361 O.S Varzaresti 2690	2690	buc	10 833,33	1,000	10 833,33	1,000	3 791,49	
220	Motofeestrau MS361 O.S Varzaresti 2691	2691	buc	10 833,34	1,000	10 833,34	1,000	3 791,50	

221	Autoturism Mitsubishi L200 Varzaresti 2004	6092	buc	10 633,33	1 000	10 633,33	1 000	3 791,49		
222	Autoturism Ford Fiesta 2004	2771	buc	980 100,00	1 000	980 100,00	1 000	925 650,00		
223	Notebook Acer 2717	2717	buc	18 873,25	1 000	18 873,25	1 000	3 145,45		
224	Notebook Asus director 2727	2727	buc	17 500,00	1 000	17 500,00	1 000	4 375,03		
225	Notebook ASUS - OS Calarasi 2584	2584	buc	10 500,00	1 000	10 500,00	1 000			
226	Notebook Samsung OS Varzaresti 2491	2491	buc	1 234,71	1 000	1 234,71	1 000			
227	Pilorama gorizontala OS Bravicea 2382	2382	buc	47 526,31	1 000	47 526,31	1 000			
228	Plug LP-3 2779	2779	buc	75 000,00	1 000	75 000,00	1 000	70 833,32		
229	Plug PLN 3 - 3,5 2417	2417	buc	7 300,00	1 000	7 300,00	1 000			
230	Plug PLN 4 - 3,5 OS Bravicea 2213	2213	buc	2 259,00	1 000	2 259,00	1 000			
231	Plug PRVM - 3 OS Bravicea 2107	2107	buc	2 600,00	1 000	2 600,00	1 000			
232	Plug VPN - 2 2234	2234	buc	1 178,00	1 000	1 178,00	1 000			
233	Plug VPN - 2 OS Bravicea 2095	2095	buc	1 141,00	1 000	1 141,00	1 000			
234	Plug 2664 OS Calarasi	2664	buc	25 144,00	1 000	25 144,00	1 000	11 175,20		
235	Plug ALPLER 3-35 Bravicea 2736 PNIR	2736	buc	31 000,00	1 000	31 000,00	1 000	20 666,56		
236	Plug ALPLER 3-35 Varzaresti 2735 PNIR	2735	buc	31 000,00	1 000	31 000,00	1 000	20 666,56		
237	Plug pentru sadirea padurilor LP-2B	2755	buc	47 000,00	1 000	47 000,00	1 000	35 902,74		
238	Hirjauca 2756	2756	buc	47 000,00	1 000	47 000,00	1 000	35 902,74		
239	Varzarest 2757	2757	buc	47 000,00	1 000	47 000,00	1 000	35 902,74		
240	Plug VPN - 2 OS Varzaresti 2024	2024	buc	3 058,00	1 000	3 058,00	1 000			
241	Pres 474 A 640	640	buc	45 500,00	1 000	45 500,00	1 000			
242	Printer Canon i-Sensys MF6140dn 2537	2537	buc	10 000,00	1 000	10 000,00	1 000			
243	Printer Canon i-Sensys MF6140dn OS Varzaresti 2536	2536	buc	10 000,00	1 000	10 000,00	1 000			
244	Printer Canon i-Sensys X Bravicea 2744	2744	buc	13 100,00	1 000	13 100,00	1 000	10 807,43		
245	Printer Canon i-Sensys X Calarasi 2729	2729	buc	12 450,00	1 000	12 450,00	1 000	9 648,75		
246	Printer Canon i-Sensys X Hirjauca 2728	2728	buc	12 450,00	1 000	12 450,00	1 000	9 648,75		
247	Printer Canon i-Sensys X Sediul 2730	2730	buc	12 450,00	1 000	12 450,00	1 000	9 648,75		
248	Printer Canon MF443 Varzaresti 2715	2715	buc	9 955,00	1 000	9 955,00	1 000	3 525,60		
249	Processor OS Hirjauca 2526	2526	buc	6 021,30	1 000	6 021,30	1 000			
250	Processor OS Varzaresti 2524	2524	buc	6 021,30	1 000	6 021,30	1 000			
251	Recollator Kent Traim BR 2739 PNIR	2739	buc	46 000,00	1 000	46 000,00	1 000	32 857,12		
252	Recollator Kent Traim HR 2740 PNIR	2740	buc	46 000,00	1 000	46 000,00	1 000	32 857,12		
253	Remorca 2 PTC - 4 t OS Bravicea 1346	1346	buc	14 927,71		14 927,71				
254	Rolligang 2169	2169	buc	3 737,97	1 000	3 737,97	1 000			
255	Router server 2625	2625	buc	7 916,67	1 000	7 916,67	1 000			
256	Scaf de distribuire 1027	1027	buc	6 500,00	1 000	6 500,00	1 000			
257	Semanatoare 2377	2377	buc	5 009,00	1 000	5 009,00	1 000			
258	Semanatoare Nodet HR 2737	2737	buc	31 200,00	1 000	31 200,00	1 000	22 285,68		
259	Server 2021 Oficial 2623	2623	buc	54 333,34	1 000	54 333,34	1 000	10 866,46		
260	Server pentru memorie 2629	2629	buc	15 277,23	1 000	15 277,23	1 000	3 564,71		
261	Sisteme si dispozitive de supraveghere Sipot 2610	2610		72 909,42	1 000	72 909,42	1 000	8 505,94		
262	Statie grafica (procesor) 2716	2716	buc	45 941,22	1 000	45 941,22	1 000	22 970,52		
263	Stropitoare cu rampa 2758 O.S Calarasi	2758	buc	15 000,00	1 000	15 000,00	1 000	11 666,72		

264	Strung p/u Beza BA - 81 669	669	buc	13 000,00	1,000	13 000,00	1,000					
265	Strung HP - 632 664	664	buc	2 600,00	1,000	2 600,00	1,000					
266	Strung FSS - 1 2227	2227	buc	6 200,00	1,000	6 200,00	1,000					
267	Strung KSM - 1 2144	2144	buc	6 200,00	1,000	6 200,00	1,000					
268	Strung T - 5 865	865	buc	2 600,00	1,000	2 600,00	1,000					
269	Strung T - 6 - 2 878	878	buc	5 200,00	1,000	5 200,00	1,000					
270	Strung TM - 120 2450	2450	buc	35 285,32	1,000	35 285,32	1,000					
271	Strung tocarii 647	647	buc	13 000,00	1,000	13 000,00	1,000					
272	Strung de ascuit OMT - 12 785	785	buc	2 637,00	1,000	2 637,00	1,000					
273	Strung de ascuit TCPA 2478	2478	buc	22 500,00	1,000	22 500,00	1,000					
274	Strung de gaurit 2A - 135 673	673	buc	6 500,00	1,000	6 500,00	1,000					
275	Strung de grurit si batut 2476	2476	buc	6 785,86	1,000	6 785,86	1,000					
276	Strung Frezer 2473	2473	buc	2 440,92	1,000	2 440,92	1,000					
277	Tableta GPS LT1700 (amenajare teritoriul)	2721	buc	47 250,00	1,000	47 250,00	1,000	9 187,50				
278	Telfer RUS T 6M Atelierul Sipoteni 2778	2778	buc	32 833,33	1,000	32 833,33	1,000	32 225,29				
279	Tortovca TMA - 3A 2174	2174	buc	6 200,00	1,000	6 200,00	1,000					
280	Tractor Belarus - 820 nr.2673 O.S	2673	buc	360 605,00	1,000	360 605,00	1,000	243 408,44				
281	Tractor Belarus 82.1 O.S Varzaresti 2781	2781	buc	390 000,00	1,000	390 000,00	1,000	377 812,50				
282	Tractor Belarus MTZ - 82 OS Varzaresti 2418	2418	buc	11 988,94	1,000	11 988,94	1,000					
283	Tractor Belarus-82.1 MTZ-82 Sipoteni 2566	2566	buc	310 000,00	1,000	310 000,00	1,000	15 500,38				
284	Tractor Solis 90-4WD OS Bravicea 2738	2738	buc	550 000,00	1,000	550 000,00	1,000	440 000,08				
285	Tractor T - 40 OS Bravicea 366	366	buc	18 245,00	1,000	18 245,00	1,000					
286	Tractor Valtra T235A 2770 Sectia transport	2770	buc	2 555 972,86	1,000	2 555 972,86	1,000	2 342 975,10				
287	Transformator 10 / 400 343	343	buc	3 899,00	1,000	3 899,00	1,000					
288	Transformator 10 / 400 344	344	buc	3 899,00	1,000	3 899,00	1,000					
289	Transformator OS Calarasi cant 5 2248	2248	buc	2 318,00	1,000	2 318,00	1,000					
290	Transformator OS Hirjauca 328	328	buc	4 984,00	1,000	4 984,00	1,000					
291	Transformator TMG-25/10 OS Bravicea 2523	2523	buc	20 659,70	1,000	20 659,70	1,000	6 541,76				
292	UPS Server 2624	2624	buc	10 416,67	1,000	10 416,67	1,000					
293	Uscatorie 2456	2456	buc	16 843,50	1,000	16 843,50	1,000					
294	Utilaj de debitat busteni LT 20B 2481	2481	buc	81 960,21	1,000	81 960,21	1,000					
295	Utilaj forestier p/u pregatirea solului 2772	2772	buc	884 070,00	1,000	884 070,00	1,000	810 397,52				
296	Utilaj sistem de semnalizare Bravicea 2606	2606	buc	51 000,00	1,000	51 000,00	1,000	18 214,44				
297	Utilaj sistem de semnalizare Bravicea 2535	2535	buc	7 501,96	1,000	7 501,96	1,000					
298	Utilaj sistem de semnalizare Calarasi 2578	2578	buc	17 491,67	1,000	17 491,67	1,000	2 769,91				
299	Utilaj sistem de semnalizare Hirjauca 2582	2582	buc	22 265,00	1,000	22 265,00	1,000	5 937,48				
300	Utilaj sistem de semnalizare ISS 2581	2581	buc	28 585,00	1,000	28 585,00	1,000	7 622,52				
301	Utilaj sistem de semnalizare Varzaresti 2583	2583	buc	15 870,00	1,000	15 870,00	1,000	4 232,00				
302	Ventilator 2122	2122	buc	6 651,63	1,000	6 651,63	1,000					
303	Ventilator 2410	2410	buc	783,00	1,000	783,00	1,000					

304	Automobil Zil - 131 nr.758 Sipoteni 2467	2467	buc	12 568,99	1,000	12 568,99	1,000	12 568,99	1,000				
305	Automobil Niva 21214 nr.161 2534	2534	buc	152 976,9	1,000	152 976,9	1,000	152 976,9	1,000				
306	Automobil Zil - 131 nr.590 Sipoteni 2487	2487	buc	86 623,84	1,000	86 623,84	1,000	86 623,84	1,000				
307	Autoturism Dacia Duster 2594 Bravicea	2594	buc	339 000	1,000	339 000,00	1,000	339 000,00	1,000	36 321,75			
308	Autoturism Dacia Duster 2595 Varzaresti	2595	buc	339 000	1,000	339 000,00	1,000	339 000,00	1,000	44 393,17			
309	Autoturism Dacia Duster III nr.261 2591	2591	buc	375 527,5	1,000	375 527,5	1,000	375 527,5	1,000	22 352,47			
310	Autoturism Dacia Duster III nr.580 2600	2600	buc	349 280	1,000	349 280,00	1,000	349 280,00	1,000	87 319,70			
311	Autoturism Dacia Duster III Oficiul nr.2762	2762	buc	393 310	1,000	393 310,00	1,000	393 310,00	1,000	288 427,28			
312	Autoturism Dacia Duster nr.722 2579	2579	buc	349 900	1,000	349 900,00	1,000	349 900,00	1,000				
313	Autoturism FORD Ranger O.S Hirjauca	2761	buc	452 110	1,000	452 110,00	1,000	452 110,00	1,000	331 547,28			
314	Cisterna vodrazdatiic 1326	1326	buc	17 964	1,000	17 964,00	1,000	17 964,00	1,000				
315	Microautobus Mercedes 208 D 2445	2445	buc	62 761,46	1,000	62 761,46	1,000	62 761,46	1,000				
316	Remorca 2 PTC - 4 t OS Bravicea 1346	1346	buc	27 010	1,000	27 010,00	1,000	27 010,00	1,000				
317	Remorca 2 PTS - 6 OS Hirjauca 2439	2439	buc	24 021	1,000	24 021,00	1,000	24 021,00	1,000				
318	Remorca GKB OS Calarasi 2590	2590	buc	8 333,33	1,000	8 333,33	1,000	8 333,33	1,000				
319	Remorca tractor BRK-D-5T OS Calarasi	2760	buc	150 000	1,000	150 000,00	1,000	150 000,00	1,000	125 000,00			
320	Remorca tractor BRK-D-5T OS Varzaresti	2759	buc	150 000	1,000	150 000,00	1,000	150 000,00	1,000	125 000,00			
321	Dulap combinat Contabilitate 2697	2697	buc	27 200	1,000	27 200,00	1,000	27 200,00	1,000	9 520,13			
322	Masa de birou contabilitate 2698	2698	buc	8 254,17	1,000	8 254,17	1,000	8 254,17	1,000	2 888,94			
323	Masa de birou contabilitate 2699	2699	buc	6 616,66	1,000	6 616,66	1,000	6 616,66	1,000	2 315,74			
324	Masa de birou contabilitate 2700	26700	buc	6 616,66	1,000	6 616,66	1,000	6 616,66	1,000	2 315,74			
325	Cladire de trai Vatamaneasa OS Calarasi	1908	buc	427	1,000	427,00	1,000	427,00	1,000	317,53			
326	Cladirea alimentara cu petrol OS Bravicea	2555		1 000	1,000	1 000,00	1,000	1 000,00	1,000				
327	Cladirea alimentara cu petrol OS Hirjauca	2551		1 000	1,000	1 000,00	1,000	1 000,00	1,000				
328	Cladirea baii Sipoteni 78	78	buc	16 738,96	1,000	16 738,96	1,000	16 738,96	1,000	10 140,01			
329	Cladirea Boxe ISS 2540	2540	buc	10 000	1,000	10 000,00	1,000	10 000,00	1,000	6 006,09			
330	Cladirea cazangeriei Sipoteni 62	62	buc	132 707,46	1,000	132 707,46	1,000	132 707,46	1,000	80 390,64			
331	Cladirea dispeceratului Sipoteni 71	71	buc	5 774,4	1,000	5 774,40	1,000	5 774,40	1,000	4 083,15			
332	Cladirea freza Sipoteni 66	66	buc	163 126,62	1,000	163 126,62	1,000	163 126,62	1,000	98 817,30			
333	Cladirea garaj OS Varzaresti 2558	2558		1 000	1,000	1 000,00	1,000	1 000,00	1,000	605,08			
334	Cladirea garajului Sipoteni 58	58	buc	102 146,64	1,000	102 146,64	1,000	102 146,64	1,000	61 877,47			
335	Cladirea ospatarie Sipoteni 63	63	buc	71 119,89	1,000	71 119,89	1,000	71 119,89	1,000	43 051,07			
336	Cladirea parchet decorativ Sipoteni 79	79	buc	114 503	1,000	114 503,00	1,000	114 503,00	1,000	69 362,00			
337	Cladirea parchet Sipoteni 70	70	buc	189 658,22	1,000	189 658,22	1,000	189 658,22	1,000	114 888,98			
338	Cladirea RMM atelier-reparatie Sipoteni	67	buc	105 449,45	1,000	105 449,45	1,000	105 449,45	1,000	63 894,12			

339	Cladirea sediului ISS 59	59	buc	205 031,3	1,000	205 031,30	1,000	144 914,96		
340	Cladirea sediului OS Bravicea 2	2	buc	9 049,81	1,000	9 049,81	1,000	6 382,52		
341	Cladirea sediului OS Calarasi 48	48	buc	18 698,64	1,000	18 698,64	1,000	13 208,40		
342	Cladirea sediului OS Hirjauca 39	39	buc	14 595,30	1,000	14 595,30	1,000	10 313,91		
343	Cladirea sediului OS Varzaresti 1922	1922	buc	4 881,6	1,000	4 881,60	1,000	3 441,63		
344	Cladirea surcele tehnologice Sipoteni 77	77	buc	24 565	1,000	24 565,00	1,000	15 353,59		
345	Cladirea talas Sipoteni 69	69	buc	176 866,46	1,000	176 866,46	1,000	110 607,98		
346	Cladirea timpelariei Sipoteni 72	72	buc	7 281	1,000	7 281,00	1,000	4 550,22		
347	Cladirea transformatorului Sipoteni 57	57	buc	8 641,92	1,000	8 641,92	1,000	5 401,02		
348	Conton nr.15 Pirjolteni OS Calarasi 2505	2505	buc	1 301	1,000	1 301,00	1,000	800,60		
349	Conton nr.5 Horodiste OS Calarasi 2506	2506	buc	1 401	1,000	1 401,00	1,000	862,20		
350	Conton 14 3 camere Oricova OS Hirjauca									
350	26	26	buc	1 233	1,000	1 233,00	1,000	747,15		
351	Conton 3 cu depozit OS Varzaresti 42	42	buc	3 113,6	1,000	3 113,60	1,000	1 886,06		
352	Conton cu 3 camere nr.4 OS Varzaresti									
352	25	25	buc	1 031,8	1,000	1 031,80	1,000	622,75		
353	Conton cu depozit can12 Buda OS Calarasi 41(11)	41	buc	5 970,2	1,000	5 970,20	1,000	3 615,98		
354	Conton cu depozit Novaci nr.6 OS Calarasi 34	34	buc	3 825,6	1,000	3 825,60	1,000	2 317,62		
355	Conton cu depozit nr 3 OS Calarasi Temeluti 35	35	buc	16 653,83	1,000	16 653,83	1,000	10 068,86		
356	Conton cu depozit nr.8 OS Calarasi 37	37	buc	27 853,67	1,000	27 853,67	1,000	16 873,46		
357	Conton nr.1 OS Varzaresti 33	33	buc	1 220,4	1,000	1 220,40	1,000	739,47		
358	Conton nr.10 OS Calarasi 2510(9)	2510	buc	1 501	1,000	1 501,00	1,000	923,80		
359	Conton nr.12 Bahmut OS Hirjauca 65	65	buc	19 451,57	1,000	19 451,57	1,000	11 779,88		
360	Conton nr.13 OS Calarasi 5(12)	5	buc	7 083	1,000	7 083,00	1,000			
361	Conton nr.14 Frumoasa OS Bravicea 9	9	buc	11 834	1,000	11 834,00	1,000			
362	Conton nr.7 OS Calarasi 74	74	buc	16 818,2	1,000	16 818,20	1,000	10 188,50		
363	Conton nr.8 Mindra OS Hirjauca 10	10	buc	44 966,04	1,000	44 966,04	1,000	27 237,36		
364	Conton nr.9 OS Bravicea 43	43	buc	775 133,33	1,000	775 133,33	1,000	469 552,13		
365	Conton nr14 Cioaresti OS Calarasi 40(13)	40	buc	4 303,6	1,000	4 303,60	1,000	2 570,53		
366	Depozit boxe reparatie OS Hirjauca 36	36	buc	5 834,2	1,000	5 834,20	1,000	3 441,85		
367	Depozit cant.14 Oricova OS Hirjauca 2529	2529	buc	27 410,22	1,000	27 410,22	1,000	16 171,71		
368	Depozit de materiale Sipoteni 64	64	buc	7 477,2	1,000	7 477,20	1,000	4 411,92		
369	Depozit de seminte OS Calarasi 44	44	buc	19 823,46	1,000	19 823,46	1,000	11 695,62		
370	Depozit de seminte OS Hirjauca 24	24	buc	37 794	1,000	37 794,00	1,000			
371	Depozit la conton 4 OS Varzaresti 30	30	buc	769,4	1,000	769,40	1,000			
372	Depozit la conton3 OS Varzaresti 32	32	buc	958,8	1,000	958,80	1,000			
373	Depozit la contonul 8 Mindra OS Hirjauca 20	20	buc	41 884,51	1,000	41 884,51	1,000	24 704,01		
374	Depozit la contonul nr.13 OS Calarasi 2513	2513	buc	59 130,59	1,000	59 130,59	1,000	34 887,29		
375	Depozit la contonul nr.14 Cioaresti OS Calarasi 45	45	buc	1 287	1,000	1 287,00	1,000	759,33		

376	Depozit OS Bravicea 19	19	buc	380 052,59	1,000	380 052,59	1,000	380 052,59	1,000	224 231,27
377	Depozit Sipoteni 76	76	buc	1 551,27	1,000	1 551,27	1,000	915,36	1,000	
378	Grajd p/lu cai OS Hirjauca 50	50	buc	953,4	1,000	953,40	1,000		1,000	
379	Grajd p/lu cai OS Bravicea 49	49	buc	864,2	1,000	864,20	1,000		1,000	
380	Sarai cant.12 OS Hirjauca 2553	2553		200	1,000	200,00	1,000	1,27	1,000	
381	Sarai cant.12 OS Hirjauca 2554	2554		200	1,000	200,00	1,000	1,27	1,000	
382	Sarai cant.14 OS Calarasi 2545	2545		500	1,000	500,00	1,000	299,60	1,000	
383	Sarai cant.15 OS Calarasi 2549	2549		100	1,000	100,00	1,000	0,83	1,000	
384	Sarai cant.15 OS Calarasi 2550	2550		100	1,000	100,00	1,000	0,83	1,000	
385	Sarai cant.3 Temeleuti OS Calarasi 2546	2546		1 000	1,000	1 000,00	1,000	600,40	1,000	
386	Sarai cant.3 Temeleuti OS Calarasi 2547	2547		1 000	1,000	1 000,00	1,000	600,40	1,000	
387	Sarai cant.5 OS Calarasi 2548	2548		100	1,000	100,00	1,000	0,83	1,000	
388	Sarai OS Calarasi 2541	2541		1 000	1,000	1 000,00	1,000	600,40	1,000	
389	Sarai OS Calarasi 2542	2542		1 000	1,000	1 000,00	1,000	600,40	1,000	
390	Sura cant.13 OS Calarasi 2543	2543		500	1,000	500,00	1,000		1,000	
391	Sura cant.13 OS Calarasi 2544	2544		500	1,000	500,00	1,000	299,60	1,000	
392	Sura cant.14 OS Bravicea 2556	2556		200	1,000	200,00	1,000		1,000	
393	Sura cant.14 OS Bravicea 2557	2557		200	1,000	200,00	1,000		1,000	
394	Sura cant.8 OS Hirjauca 2552	2552		200	1,000	200,00	1,000	1,27	1,000	
395	Sura depozit cant 14 Oricova OS Hirjauca 28	28	buc	7 545	1,000	7 545,00	1,000		1,000	
396	Sura depozit de materiale OS Bravicea 18	18	buc	1 840,2	1,000	1 840,20	1,000	1 086,21	1,000	
397	Sura OS Varzaresti 2559	2559		500	1,000	500,00	1,000	299,60	1,000	
398	Sura - depozit cant.4 OS Varzaresti 2560	2560		200	1,000	200,00	1,000	1,27	1,000	
399	Complex de mobila de serviciu 2261	2261	buc	6 975	1,000	6 975,00	1,000		1,000	
400	Complex de mobila de serviciu 2259	2259	buc	9 855	1,000	9 855,00	1,000		1,000	
401	Complex de mobila de serviciu 2260	2260	buc	10 193	1,000	10 193,00	1,000		1,000	
402	Complex de mobila de serviciu OS Calarasi 2302	2302	buc	8 525	1,000	8 525,00	1,000		1,000	
403	Divan colt OS Calarasi 2488	2488	buc	1 852,5	1,000	1 852,50	1,000		1,000	
404	Dulap administrator 2504	2504	buc	4 493,83	1,000	4 493,83	1,000		1,000	
405	Dulap OS Bravicea 2414	2414	buc	1 320	1,000	1 320,00	1,000		1,000	
406	Dulap OS Bravicea 2415	2415	buc	1 398,34	1,000	1 398,34	1,000		1,000	
407	Dulap 2.6m 2671 OS Calarasi 2671	2671	buc	15 000	1,000	15 000,00	1,000	5 000,00	1,000	
408	Dulap SZF3D2S OS Calarasi 2665	2665	buc	6 768,33	1,000	6 768,33	1,000	2 255,93	1,000	
409	Fotoliu birou administrator 2604	2604	buc	6 500	1,000	6 500,00	1,000	2 244,10	1,000	
410	Fotoliu birou anticamera 2658	2658	buc	6 500	1,000	6 500,00	1,000	3 327,42	1,000	
411	Fotoliu birou economist 2657	2657	buc	6 500	1,000	6 500,00	1,000	3 327,42	1,000	
412	Masa OS Varzaresti 2474	2474	buc	290,74	1,000	290,74	1,000		1,000	
413	Masa OS Calarasi 2486	2486	buc	1 541,7	1,000	1 541,70	1,000		1,000	
414	Masa de birou Economist 2628	2628	buc	8 636,82	1,000	8 636,82	1,000	180,11	1,000	
415	Masa de birou OS Bravicea 2413	2413	buc	1 680,84	1,000	1 680,84	1,000		1,000	
416	Masa p/lu compiuter administrator 2437	2437	buc	1 568,34	1,000	1 568,34	1,000		1,000	
417	Mobila bucatarie O.S. Bravicea 2677	2677	buc	12 766,21	1,000	12 766,21	1,000	2 393,77	1,000	
418	Mobila coltar Odihna-D OS Bravicea 2517	2517	buc	4 838,01	1,000	4 838,01	1,000		1,000	
419	Mobila moale OS Varzaresti 2490	2490	buc	4 100	1,000	4 100,00	1,000		1,000	
420	Mobila pat colt OS Bravicea 2518	2518	buc	4 617,78	1,000	4 617,78	1,000		1,000	
421	Mobila perete Mona OS Varzaresti 2493	2493	buc	1 153,16	1,000	1 153,16	1,000		1,000	
422	Mobila perete Victoria OS Varzaresti 2494	2494	buc	1 025	1,000	1 025,00	1,000		1,000	
423	Mobila perete Victoria OS Varzaresti 2495	2495	buc	1 025	1,000	1 025,00	1,000		1,000	
424	Safeu pentru pastrarea armelor ISS 2585	2585	buc	6 400	1,000	6 400,00	1,000	1 760,29	1,000	



Întreprinderea de Stat pentru Silvicultură Călărași

**Lista inventarierii datoriei**

Întreprinderea Silvică din Călărași la moment nu are careva datorii pe termen lung. Datoriile curente sunt achitate la momentul apariției pe parcursul lunii.

Directorul interimar

Contabil șef

ELISEI Mihail

ARAMA Felicia

Nr.	Denumirea	Adresa	Statură	Natura	Valoarea de bilanț	Suprafața	Suprafața	Suprafața	Suprafața	Denumirea	Măsurătorii	Denumirea	Denumirea
1	banca mobilă												
2	proprietate												
3	statură												
4	...												
5	...												
6	...												
7	...												
8	...												
9	...												
10	...												
11	...												

**Anexa nr.4 la Statutul întreprinderii**

Anexa nr. 2

la Regulamentul resursei informaționale formate de Sistemul informațional „Registrul patrimoniului public și administrarea proprietății de stat” HG nr.851/2023

**Raport privind valoarea de bilanț a bunurilor imobile proprietate a statului**  
la situația din 01 ianuarie 2025  
al Intreprinderii pentru Silvicultură din Călărași

Nr.	Denumirea bunului imobil	Adresa	Numărul cadastral și data înregistrării în Registrul bunurilor imobile	Numărul de nivele	Valoarea de bilanț (lei)	Suprafața la sol (m <sup>2</sup> )	Suprafața totală (m <sup>2</sup> )	Suprafața utilizată de gestionar (m <sup>2</sup> )	Suprafața transmisă în folosință (m <sup>2</sup> )	Suprafața neutilizată (m <sup>2</sup> )	Suprafața înstrăinată (transmisă) i (transmi-terii) (m <sup>2</sup> )	Data înstrăinării i (transmi-terii)	Domeniul proprietăți i publice, (public/ privat)	Modul de folosinta	Suprafata terenului aferent	Denumirea persoanei juridice care gestionează bunul imobil
1	Clădire administrativă	3 or.Călărași, str.Bojole, 17	4 250120808601 09.12.2009	5 2	6 146380	7 310	8 501,8	9 501,8	10	11	12	13	14 public	15 scop de serviciu	16	17 ISS Călărași
2	Boxe	or.Călărași, str.Bojole, 17	4 250120808602 09.12.2009	5 1	6 6106	7 226,4	8 226,4	9 226,4	10	11	12	13	14 public	15 scop de serviciu		17 ISS Călărași
3	Clădirea ocolului silvic	or.Călărași, str-la III Codrilor 4	4 254420622401 09.12.2009	5 1	6 13342	7 169,2	8 79,6	9 79,6	10	11	12	13	14 public	15 scop de serviciu		17 ISS Călărași
4	Sarai	or.Călărași, str-la III Codrilor 4	4 254420622402 09.12.2009	5 1	6 610	7 29,6	8 29,6	9 29,6	10	11	12	13	14 public	15 scop de serviciu		17 ISS Călărași
5	Sarai	or.Călărași, str-la III Codrilor 4	4 254420622403 09.12.2009	5 1	6 610	7 14,4	8 14,4	9 14,4	10	11	12	13	14 public	15 scop de serviciu		17 ISS Călărași
6	Depozit de semințe	or.Călărași, str-la III Codrilor 4	4 254420622501 09.12.2009	5 2	6 11893	7 83,2	8 111,9	9 111,9	10	11	12	13	14 public	15 scop de serviciu		17 ISS Călărași
7	Casă de locuit	or.Călărași, str-la III Codrilor 1	4 254420622301 09.12.2009	5 1	6 320	7 139,2	8 91,3	9 91,3	10	11	12	13	14 public	15 casa de locuit		17 ISS Călărași
8	Cantonul nr. 6	s.Tuzara , r-nul Călărași	4 254410820801 09.12.2009	5 1	6 2354	7 121,5	8 88,6	9 88,6	10	11	12	13	14 public	15 scop de serviciu		17 ISS Călărași
9	Cantónul nr. 8	s.Sadova, r-nul Călărași	4 253920200601 09.12.2009	5 1	6 17141	7 140,3	8 90,7	9 90,7	10	11	12	13	14 public	15 casa de locuit		17 ISS Călărași
10	Cantonul nr. 7	s.Sadova, r-nul Călărași	4 253920200701 09.12.2009	5 1	6 10350	7 124,4	8 79,9	9 79,9	10	11	12	13	14 public	15 scop de serviciu		17 ISS Călărași
11	Cantonul nr. 12	s.Buda, r-nul Călărași	4 251411100201 09.12.2009	5 1	6 3673	7 77,8	8 54,3	9 54,3	10	11	12	13	14 public	15 scop de serviciu		17 ISS Călărași

12	Cantonul nr. 13	s. Buda, r-nul Călărași	251410721501	1	0	74,5	55,1	55,1	55,1				scop de serviciu	public	ISS Călărași
13	Șură la cantonul nr. 13	s. Buda, r-nul Călărași	09.12.2009	1	0	26,3	26,3	26,3	26,3				scop de serviciu	public	ISS Călărași
14	Șură la cantonul nr. 13	s. Buda, r-nul Călărași	251410721503	1	304	19,5	19,5	19,5	19,5				scop de serviciu	public	ISS Călărași
15	Șură - Depozit la cantonul nr. 13	s. Buda, r-nul Călărași	251410721504	1	35478	43,9	43,9	43,9	43,9				scop de serviciu	public	ISS Călărași
16	Cantonul nr. 14	s. Buda, r-nul Călărași	25141100101	2	2612	145,7	243,2	243,2	243,2				scop de serviciu	public	ISS Călărași
17	Sarai - depozit la cantonul nr. 14	s. Buda, r-nul Călărași	25141100102	1	772	45,1	45,3	45,3	45,3				scop de serviciu	public	ISS Călărași
18	Sarai la cantonul nr. 14	s. Buda, r-nul Călărași	25141100103	1	305	26,9	26,9	26,9	26,9				scop de serviciu	public	ISS Călărași
19	Cantonul nr. 3	s. Temeleuți, r-nul Călărași	254310477801	1	10229	149,7	112,2	112,2	112,2				scop de serviciu	public	ISS Călărași
20	Sarai la cantonul nr. 3	s. Temeleuți, r-nul Călărași	09.12.2009	1	610	19	18,9	18,9	18,9				scop de serviciu	public	ISS Călărași
21	Sarai la cantonul nr. 3	s. Temeleuți, r-nul Călărași	254310477803	1	610	75,2	75,2	75,2	75,2				scop de serviciu	public	ISS Călărași
22	Cantonul nr. 10	s. Sadova, r-nul Călărași	255920538901	1	938	51,2	36,2	36,2	36,2				scop de serviciu	public	ISS Călărași
23	Cantonul nr. 5	s. Horodiște, r-nul Călărași	252710110601	1	876	117,7	117,7	117,7	117,7				scop de serviciu	public	ISS Călărași
24	Sarai la cantonul nr. 5	s. Horodiște, r-nul Călărași	16.08.2012	1	2,89	51,2	51,2	51,2	51,2				scop de serviciu	public	ISS Călărași
25	Cantonul nr. 15	s. Piriolteni, r-nul Călărași	253510111001	1	813	58,6	58,6	58,6	58,6				scop de serviciu	public	ISS Călărași
26	Sarai la cantonul nr. 15	s. Piriolteni, r-nul Călărași	16.08.2012	1	2,89	61,9	61,9	61,9	61,9				scop de serviciu	public	ISS Călărași
27	Sarai la cantonul nr. 15	s. Piriolteni, r-nul Călărași	253510111003	1	2,89	31	31	31	31				scop de serviciu	public	ISS Călărași
28	Clădirea ochiului silvic	s. Dereneu, r-nul Călărași	251720900101	2	10418	145,1	209,5	209,5	209,5				scop de serviciu	public	ISS Călărași
29	Depozit de seminte	s. Dereneu, r-nul Călărași	09.12.2009	1	0	146,9	146,9	146,9	146,9				scop de serviciu	public	ISS Călărași
30	Atelier p/u reparatie (boxe) - Garați - Depozit	s. Dereneu, r-nul Călărași	251720900103	1	3500	385	385	385	385				scop de serviciu	public	ISS Călărași
31	Grajd pentru cai	s. Dereneu, r-nul Călărași	09.12.2009	1	0	194,9	194,9	194,9	194,9				scop de serviciu	public	ISS Călărași
32	Alimentarea cu petrol	s. Dereneu, r-nul Călărași	251720900105	1	0	19,2	19,2	19,2	19,2				scop de serviciu	public	ISS Călărași
33	Cantonul nr. 8	s. Racuța, r-nul Călărași	253620150001	1	27670	103,8	61,7	61,7	61,7				scop de serviciu	public	ISS Călărași
34	Șură - depozit pe lângă cantonul nr.	s. Racuța, r-nul Călărași	255620150002	1	25566	39,2	39,2	39,2	39,2				scop de serviciu	public	ISS Călărași

35	Șură pe lângă cantonul nr. 8	s.Raciula, r-nul Călărași	253620150003	09.12.2009	1	0	33,3	33,3	33,3	33,3	33,3	33,3	33,3	33,3	33,3	33,3	scop de serviciu	public	ISS Călărași
36	Cantonul nr. 12	s.Bahmut, r-nul Călărași	251110407001	09.12.2009	1	11967	92,8	65,2	65,2	65,2	65,2	65,2	65,2	65,2	65,2	65,2	scop de serviciu	public	ISS Călărași
37	Sarai la cantonul nr. 12	s.Bahmut, r-nul Călărași	251110407002	09.12.2009	1	4,61	56,3	56,2	56,2	56,2	56,2	56,2	56,2	56,2	56,2	56,2	scop de serviciu	public	ISS Călărași
38	Sarai la cantonul nr.12	s.Bahmut, r-nul Călărași	251110407003	09.12.2009	1	4,61	23,9	23,8	23,8	23,8	23,8	23,8	23,8	23,8	23,8	23,8	scop de serviciu	public	ISS Călărași
39	Cantonul nr. 14	s.Oricova, r-nul Călărași	250110136401	09.12.2009	1	759	81,2	52,2	52,2	52,2	52,2	52,2	52,2	52,2	52,2	52,2	scop de serviciu	public	ISS Călărași
40	Șură - depozit la cantonul nr. 14	s.Oricova, r-nul Călărași	250110136402	09.12.2009	1	0	38,6	38,6	38,6	38,6	38,6	38,6	38,6	38,6	38,6	38,6	scop de serviciu	public	ISS Călărași
41	Șură - Depozit la cantonul nr. 14	s.Oricova, r-nul Călărași	250110136404	06.08.2015	1	16446	18,6	18,5	18,5	18,5	18,5	18,5	18,5	18,5	18,5	18,5	scop de serviciu	public	ISS Călărași
42	silvic	s.Bravicea, r-nul Călărași	251311209601	09.12.2009	1	6447	92,89	69,5	69,5	69,5	69,5	69,5	69,5	69,5	69,5	69,5	scop de serviciu	public	ISS Călărași
43	Șură - Depozit de materiale	s.Bravicea, r-nul Călărași	251311209603	09.12.2009	1	1105	118,3	118,3	118,3	118,3	118,3	118,3	118,3	118,3	118,3	118,3	scop de serviciu	public	ISS Călărași
44	Garaje - Depozit	s.Bravicea, r-nul Călărași	251311209604	09.12.2009	1	228035	171,5	171,5	171,5	171,5	171,5	171,5	171,5	171,5	171,5	171,5	scop de serviciu	public	ISS Călărași
45	Grajd pentru cai	s.Bravicea, r-nul Călărași	251311209605	09.12.2009	1	0	112,1	112,6	112,6	112,6	112,6	112,6	112,6	112,6	112,6	112,6	scop de serviciu	public	ISS Călărași
46	Alimentarea cu petrol	s.Bravicea, r-nul Călărași	251311209606	09.12.2009	1	0	12,2	12,2	12,2	12,2	12,2	12,2	12,2	12,2	12,2	12,2	scop de serviciu	public	ISS Călărași
47	Cantonul nr. 9	s.Bravicea, r-nul Călărași	2513208001	09.12.2009	1	477005	112,5	68,9	68,9	68,9	68,9	68,9	68,9	68,9	68,9	68,9	scop de serviciu	public	ISS Călărași
48	Cantonul nr. 14	s.Frumoasa, r-nul Călărași	252010390001	09.12.2009	1	0	84,7	59,2	59,2	59,2	59,2	59,2	59,2	59,2	59,2	59,2	scop de serviciu	public	ISS Călărași
49	Șură la cantonul nr. 14	s.Frumoasa, r-nul Călărași	252010390002	09.12.2009	1	0	41,6	41,6	41,6	41,6	41,6	41,6	41,6	41,6	41,6	41,6	scop de serviciu	public	ISS Călărași
50	Șură la cantonul nr. 14	s.Frumoasa, r-nul Călărași	252010390003	09.12.2009	1	0	14,5	14,5	14,5	14,5	14,5	14,5	14,5	14,5	14,5	14,5	scop de serviciu	public	ISS Călărași
51	Secția de prelucrare a lemnului - freza	s.Sipoteni, r-nul Călărași	254100015610	25.10.2004	1	100386	907,8	782,2	782,2	782,2	782,2	782,2	782,2	782,2	782,2	782,2	Cladire de producere	public	ISS Călărași
52	Secția de parchet	s.Sipoteni, r-nul Călărași	254100015617,06	25.10.2004	1	116713	1892,9	1023,5	1023,5	1023,5	1023,5	1023,5	1023,5	1023,5	1023,5	1023,5	Cladire de producere	public	ISS Călărași
53	Secția de țimplărie	s.Sipoteni, r-nul Călărași	254100015605	25.10.2004	1	4620	55,1	46	46	46	46	46	46	46	46	46	Cladire de producere	public	ISS Călărași
54	Clădirea secției de țitaș	s.Sipoteni, r-nul Călărași	254100015608	25.10.2004	1	112309	963	852,7	852,7	852,7	852,7	852,7	852,7	852,7	852,7	852,7	Cladire de producere	public	ISS Călărași
55	Clădirea secției surcele	s.Sipoteni, r-nul Călărași	254100015609	25.10.2004	1	15590	122,8	96,2	96,2	96,2	96,2	96,2	96,2	96,2	96,2	96,2	Cladire de producere	public	ISS Călărași
56	Atelier - reparatie	s.Sipoteni, r-nul Călărași	254100015602	25.10.2004	2	64893	665,12	711,9	681,9	681,9	681,9	681,9	681,9	681,9	681,9	681,9	Cladire de producere	public	ISS Călărași
57	Cazangerie	s.Sipoteni, r-nul Călărași	254100015618	19.20.2004	1	81667	458,98	351,4	351,4	351,4	351,4	351,4	351,4	351,4	351,4	351,4	Cladire de producere	public	ISS Călărași

58	Depozit	s.Sipoteni, r-nul Călărași	254100015603	1	931				105	105					Cladire de productie	public			ISS Călărași
59	Depozit de materiale	s.Sipoteni, r-nul Călărași	254100015623	1	4487	244,4			190,8	190,8					Cladire de productie	public			ISS Călărași
60	Depozit - Parchet decorativ	s.Sipoteni, r-nul Călărași	254100015607	2	70463	918			913,9	913,9	913,9				Cladire de productie	public			ISS Călărași
61	Boxe - Garaj	s.Sipoteni, r-nul Călărași	254100015603,04	1	85778	1267,98			750,5	1039,2	288,7				Cladire de productie	public			ISS Călărași
62	Baie	s.Sipoteni, r-nul Călărași	254100015616	1	10301	216			161,6	161,6					Cladire de productie	public			ISS Călărași
63	Transformator electric-statie de transformare	s.Sipoteni, r-nul Călărași	254100015621,22	1	5484	33			47,3	47,3					Cladire de productie	public			ISS Călărași
64	Clădire administrativă-ospatarie	s.Sipoteni, r-nul Călărași	254100015601	2	57087	435,3			695	177,9	97,81				Cladire de productie	public			ISS Călărași
65	Anexa la Clădire administrativă - disecerat	s.Sipoteni, r-nul Călărași	254100015601	1	4124	46			46	46					Cladire de productie	public			ISS Călărași
66	Clădirea ochiului silvic	s.Vărzărești - Noi, r-nul Călărași	255010701201	1	3476	253,5			177,9	177,9					Cladire de productie	public			ISS Călărași
67	Garaj	s.Vărzărești - Noi, r-nul Călărași	09.12.2009	1	615	60,3			60,3	60,3					Cladire de productie	public			ISS Călărași
68	Șură	s.Vărzărești - Noi, r-nul Călărași	255010701203	1	305	24,1			24,1	24,1					Cladire de productie	public			ISS Călărași
69	Cantonul nr. 4	s.Vărzărești - Noi, r-nul Călărași	09.12.2009	1	632	85,2			59,8	59,8					Cladire de productie	public			ISS Călărași
70	Șură - depozit pe lângă cantonul nr. 4	s.Vărzărești - Noi, r-nul Călărași	255010600202	1	4,61	42,8			42,8	42,8					Cladire de productie	public			ISS Călărași
71	Șură pe lângă cantonul nr. 4	s.Vărzărești - Noi, r-nul Călărași	255010600203	1	4,61	12,2			12,2	12,2					Cladire de productie	public			ISS Călărași
72	Cantonul nr. 3	s.Vărzărești - Noi, r-nul Călărași	09.12.2009	1	1916	109,5			85,3	85,3					Cladire de productie	public			ISS Călărași
73	Șură - Depozit pe lângă cantonul nr. 3	s.Vărzărești - Noi, r-nul Călărași	255010600102	1	0	27,7			27,6	27,6					Cladire de productie	public			ISS Călărași
74	Cantonul nr. 1	s.Sadova, r-nul Călărași	255910700201	1	751	88			63,3	63,3					Cladire de productie	public			ISS Călărași



92	Teren	r.Calarasi	2536201.500															0,1852			
93	Teren	s.Raciula r.Calarasi	2511104.070															0,4107			
94	Teren	s.Bahmut r.Calarasi	2501101.364															0,2804			
95	Teren	s.Oricova r.Calarasi,	2513208.001															0,3393			
96	Teren	s.Bravicea r.Calarasi	2520103.900															0,4915			
97	Teren	s.Frunoasa r.Calarasi s	2550107.012															0,1764			
98	Teren	Varzarestii Noi r.Calarasi s.	2550106.002															0,0689			
99	Teren	Varzarestii Noi r.Calarasi s.	2550106.001															0,1295			
100	Teren	r.Calarasi s.Sadova																0,6293			
<b>Total</b>																			13,48		
													1.817.799,1	13.549,8	12065,7	7606,7	416,51	4042,49			

Director - interimar

Mihail ELISEI

Contabil - șef

Felicia ARAMĂ

# HARTA GENERALĂ ÎNTEPRINDEREA PENTRU SILVICULTURĂ "CĂLĂRAȘI"

Scara 1 : 50000

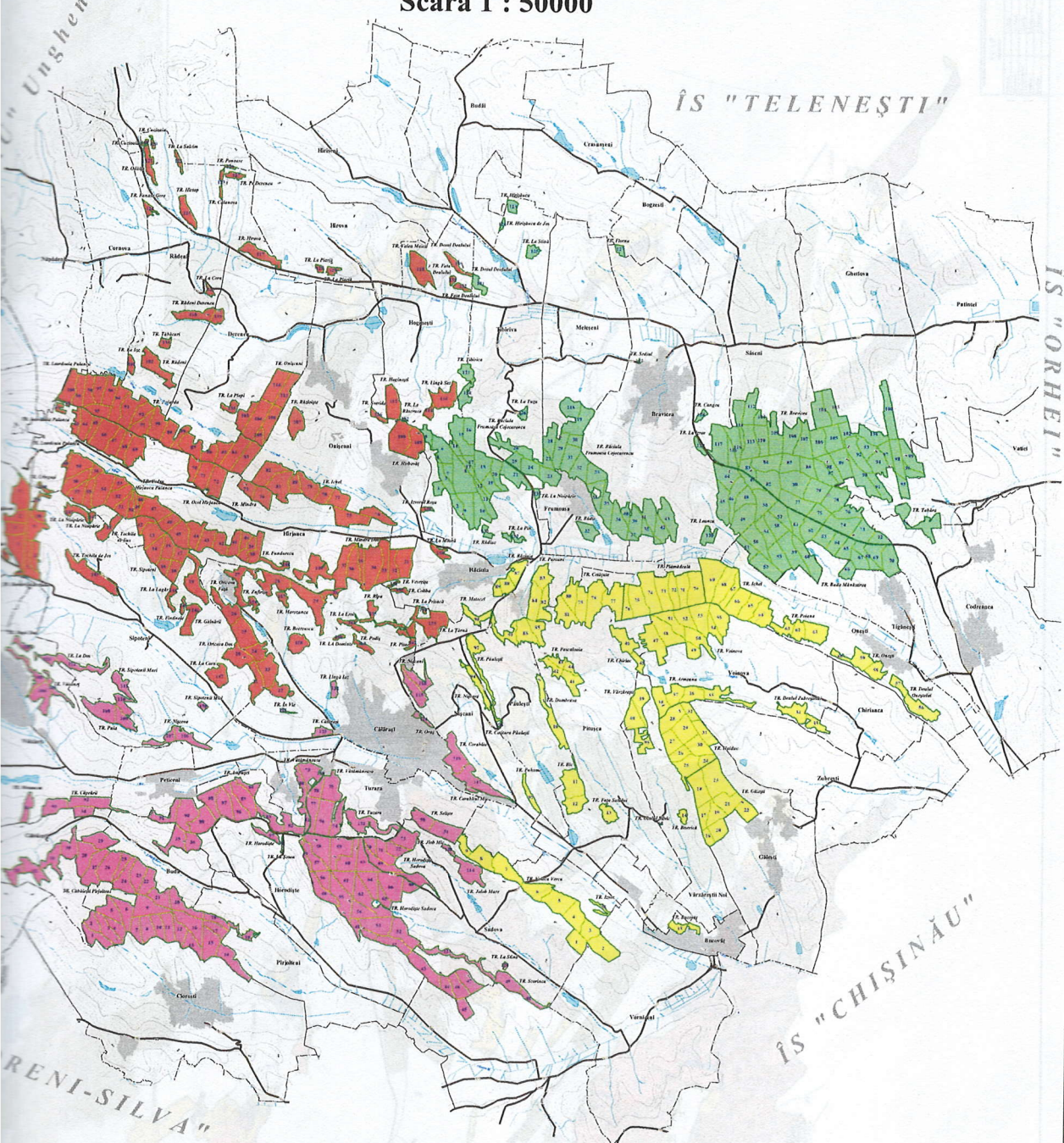

Situația claselor de vârstă la amenajarea actuală

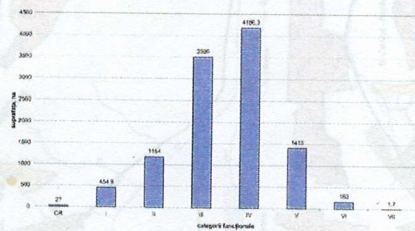

Repartiția suprafețelor pe categorii funcționale

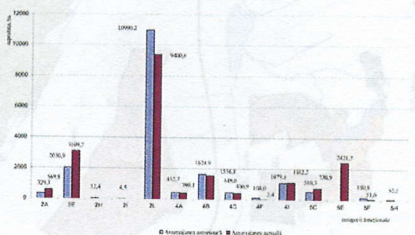

## LEGENDA

- Trupuri de pădure
- Parcele
- Unități Administrativ-Teritoriale
- Localități
- Rețeaua de drumuri (magistrale, republicane, locale)
- Rețeaua hidrografică
- Curbe de nivel
- Denumirea trupului de pădure
- Denumirea UAT

## OCOALE SILVICE

- OS Hirjăuța
- OS Bravicea
- OS Vârzărești
- OS Călărași

INTREPRINDEREA PENTRU SILVICULTURA "CALARASI"  
 OCOLUL SILVIC CALARASI  
 Scara 1 : 20000

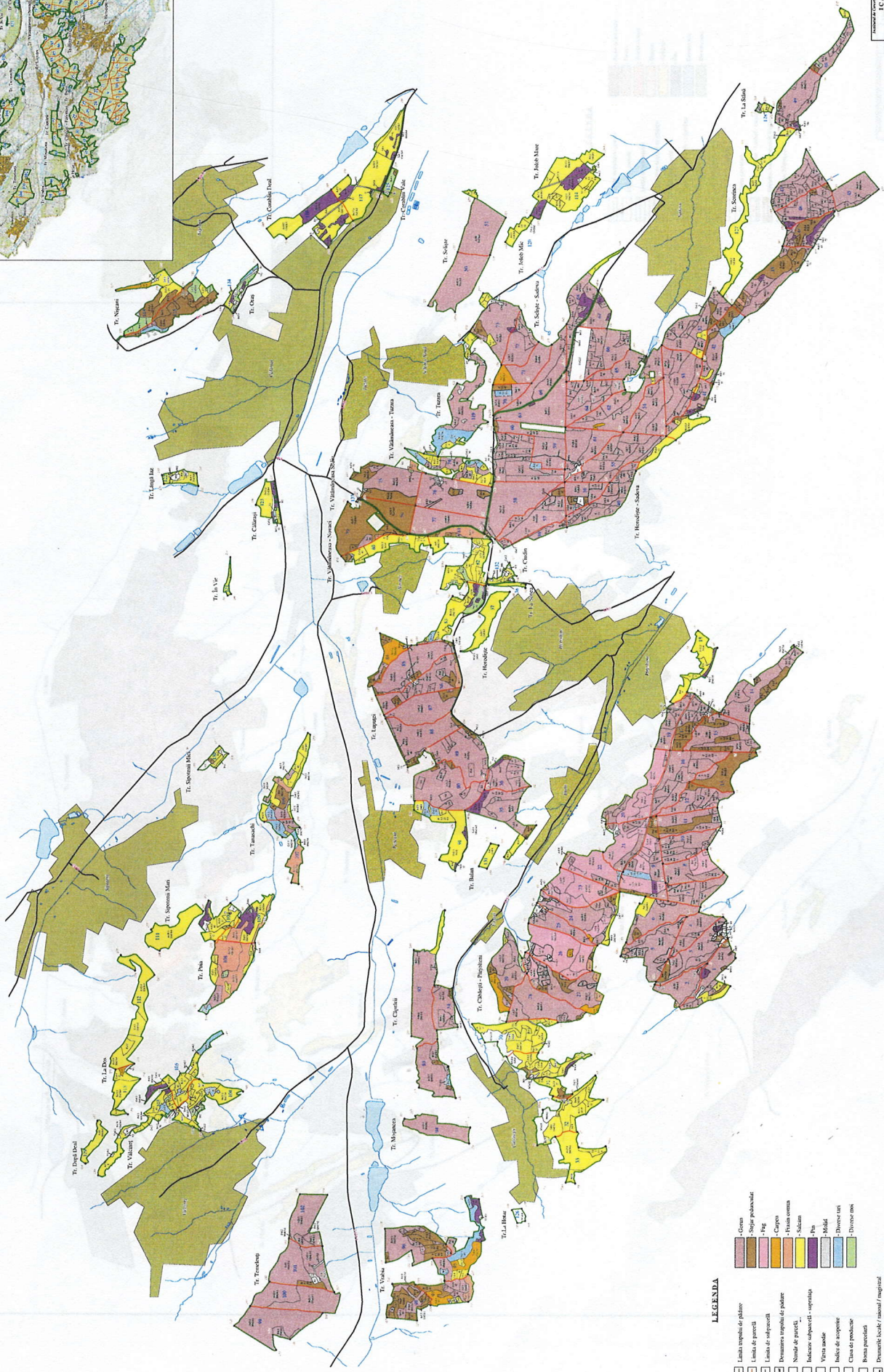
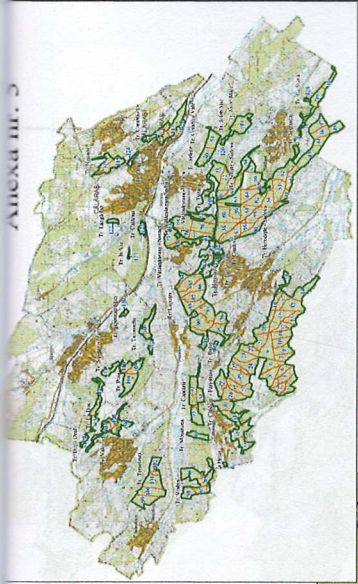

- LEGENDA**
- Linie topografică de planșă
  - Linie de parcelă
  - Linie de subparcelă
  - Denumirea tipului de pădure
  - Număr de parcelă
  - Denumire subparcelă / subparcelă
  - Cămin
  - Cămin comun
  - Săcuiș
  - Pârâu
  - Drenaj uscat
  - Drenaj umed
  - Cămin de pădure
  - Cămin comun
  - Cămin privat
  - Denumire localitate / raion / regiune
  - Denumire Administrație Teritorială
  - Săcuiș

Măsurători de Contabilitate		C.A.S.		C.A.S.		C.A.S.		C.A.S.	
Suprafață	Număr	Suprafață	Număr	Suprafață	Număr	Suprafață	Număr	Suprafață	Număr
10000	10000	10000	10000	10000	10000	10000	10000	10000	10000
10000	10000	10000	10000	10000	10000	10000	10000	10000	10000
10000	10000	10000	10000	10000	10000	10000	10000	10000	10000

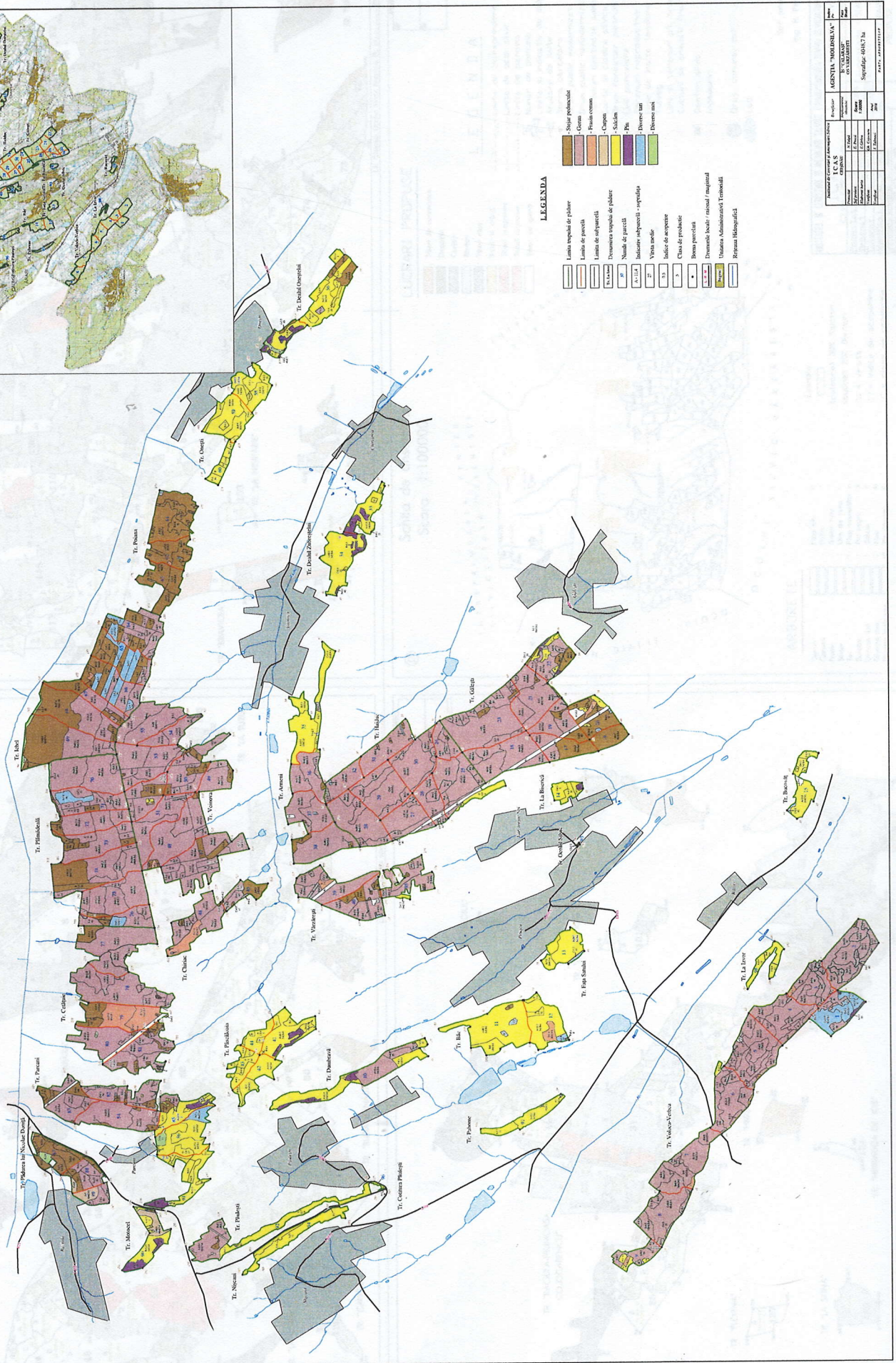
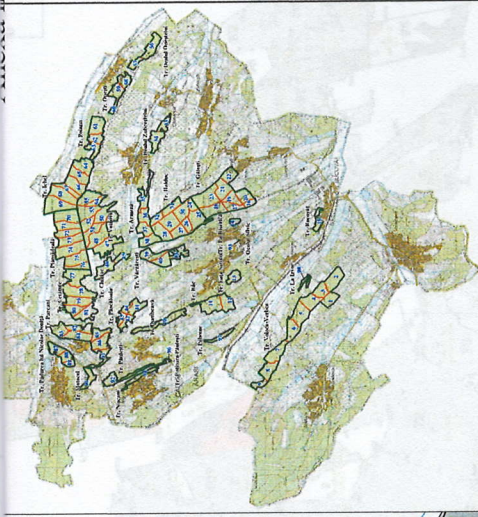

**LEGENDA**

- 1. Limita teritoriului de planare
- 2. Limita de parcare
- 3. Limita de impozitare
- 4. Denumirea teritoriului de planare
- 5. Număr de parcelă
- 6. 1:10.000
- 7. 1:10.000
- 8. 1:10.000
- 9. 1:10.000
- 10. 1:10.000
- 11. 1:10.000
- 12. 1:10.000
- 13. 1:10.000
- 14. 1:10.000
- 15. 1:10.000
- 16. 1:10.000
- 17. 1:10.000
- 18. 1:10.000
- 19. 1:10.000
- 20. 1:10.000
- 21. 1:10.000
- 22. 1:10.000
- 23. 1:10.000
- 24. 1:10.000
- 25. 1:10.000
- 26. 1:10.000
- 27. 1:10.000
- 28. 1:10.000
- 29. 1:10.000
- 30. 1:10.000
- 31. 1:10.000
- 32. 1:10.000
- 33. 1:10.000
- 34. 1:10.000
- 35. 1:10.000
- 36. 1:10.000
- 37. 1:10.000
- 38. 1:10.000
- 39. 1:10.000
- 40. 1:10.000
- 41. 1:10.000
- 42. 1:10.000
- 43. 1:10.000
- 44. 1:10.000
- 45. 1:10.000
- 46. 1:10.000
- 47. 1:10.000
- 48. 1:10.000
- 49. 1:10.000
- 50. 1:10.000
- 51. 1:10.000
- 52. 1:10.000
- 53. 1:10.000
- 54. 1:10.000
- 55. 1:10.000
- 56. 1:10.000
- 57. 1:10.000
- 58. 1:10.000
- 59. 1:10.000
- 60. 1:10.000
- 61. 1:10.000
- 62. 1:10.000
- 63. 1:10.000
- 64. 1:10.000
- 65. 1:10.000
- 66. 1:10.000
- 67. 1:10.000
- 68. 1:10.000
- 69. 1:10.000
- 70. 1:10.000
- 71. 1:10.000
- 72. 1:10.000
- 73. 1:10.000
- 74. 1:10.000
- 75. 1:10.000
- 76. 1:10.000
- 77. 1:10.000
- 78. 1:10.000
- 79. 1:10.000
- 80. 1:10.000
- 81. 1:10.000
- 82. 1:10.000
- 83. 1:10.000
- 84. 1:10.000
- 85. 1:10.000
- 86. 1:10.000
- 87. 1:10.000
- 88. 1:10.000
- 89. 1:10.000
- 90. 1:10.000
- 91. 1:10.000
- 92. 1:10.000
- 93. 1:10.000
- 94. 1:10.000
- 95. 1:10.000
- 96. 1:10.000
- 97. 1:10.000
- 98. 1:10.000
- 99. 1:10.000
- 100. 1:10.000

Municipalitatea		Municipalitatea	
Municipalitatea		Municipalitatea	
1	1	1	1
2	2	2	2
3	3	3	3
4	4	4	4
5	5	5	5
6	6	6	6
7	7	7	7
8	8	8	8
9	9	9	9
10	10	10	10
11	11	11	11
12	12	12	12
13	13	13	13
14	14	14	14
15	15	15	15
16	16	16	16
17	17	17	17
18	18	18	18
19	19	19	19
20	20	20	20
21	21	21	21
22	22	22	22
23	23	23	23
24	24	24	24
25	25	25	25
26	26	26	26
27	27	27	27
28	28	28	28
29	29	29	29
30	30	30	30
31	31	31	31
32	32	32	32
33	33	33	33
34	34	34	34
35	35	35	35
36	36	36	36
37	37	37	37
38	38	38	38
39	39	39	39
40	40	40	40
41	41	41	41
42	42	42	42
43	43	43	43
44	44	44	44
45	45	45	45
46	46	46	46
47	47	47	47
48	48	48	48
49	49	49	49
50	50	50	50
51	51	51	51
52	52	52	52
53	53	53	53
54	54	54	54
55	55	55	55
56	56	56	56
57	57	57	57
58	58	58	58
59	59	59	59
60	60	60	60
61	61	61	61
62	62	62	62
63	63	63	63
64	64	64	64
65	65	65	65
66	66	66	66
67	67	67	67
68	68	68	68
69	69	69	69
70	70	70	70
71	71	71	71
72	72	72	72
73	73	73	73
74	74	74	74
75	75	75	75
76	76	76	76
77	77	77	77
78	78	78	78
79	79	79	79
80	80	80	80
81	81	81	81
82	82	82	82
83	83	83	83
84	84	84	84
85	85	85	85
86	86	86	86
87	87	87	87
88	88	88	88
89	89	89	89
90	90	90	90
91	91	91	91
92	92	92	92
93	93	93	93
94	94	94	94
95	95	95	95
96	96	96	96
97	97	97	97
98	98	98	98
99	99	99	99
100	100	100	100



I.S. Calareai Ocrotii Silvici Bravicea Pl. nr. .... Ex. nr. ....

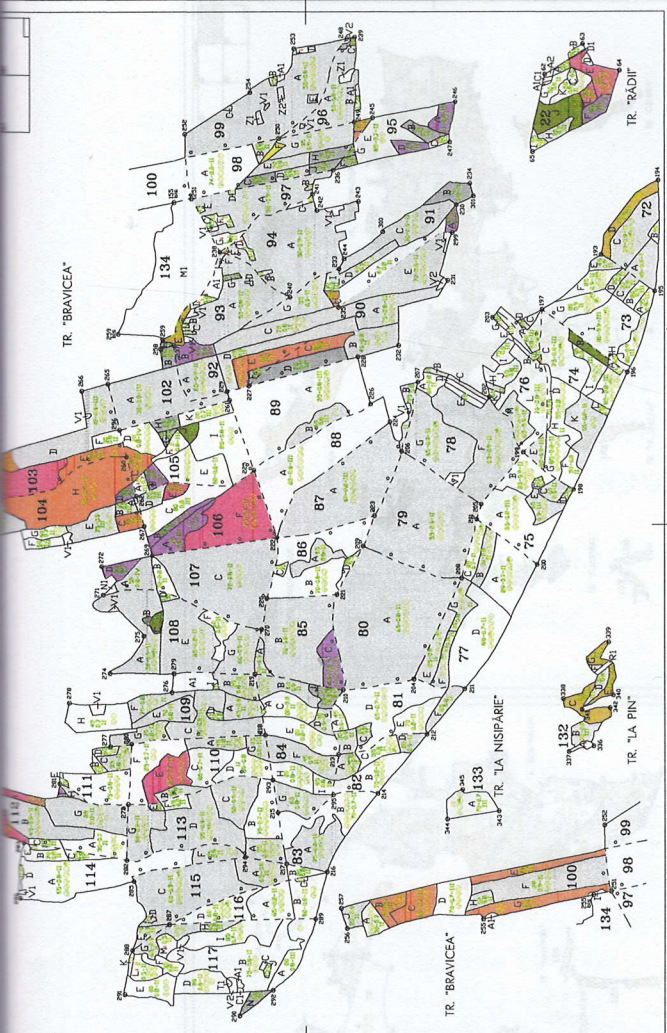

I.S. Calareai Ocrotii Silvici Bravicea Pl. nr. .... Ex. nr. ....

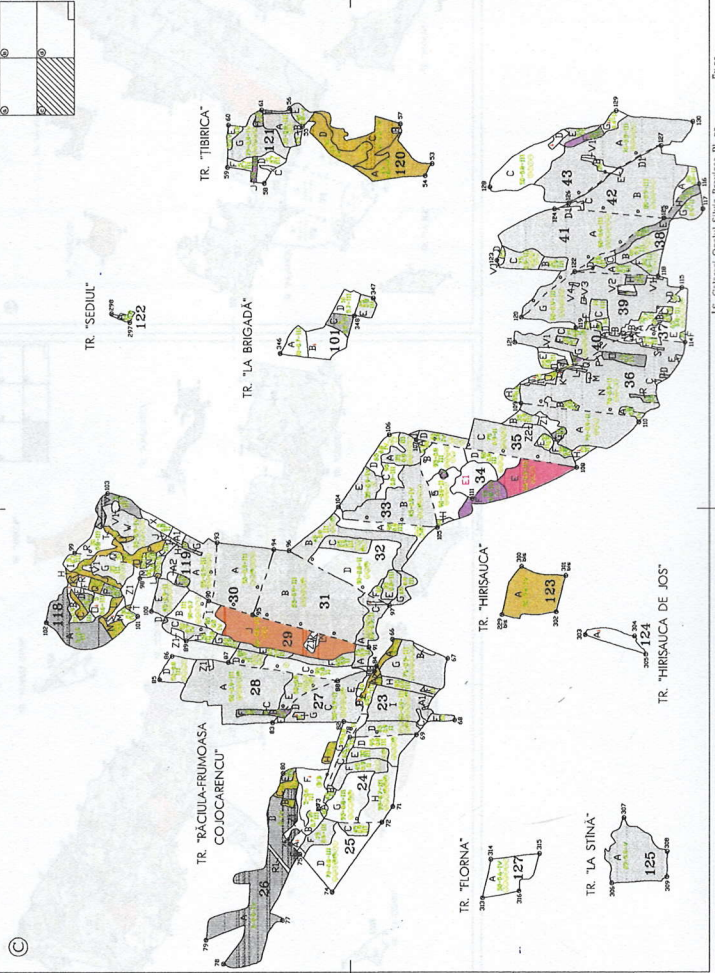

I.S. Calareai Ocrotii Silvici Bravicea Pl. nr. .... Ex. nr. ....

**Schita de ansamblu**  
Scara 1:100000

**LUCRARI PROPUSE**

- Tereni de conservare
- Dealburi
- Cinghii
- Rozarii
- Tereni in cingh
- Tereni progresivi
- Tereni succesivi
- Tereni de ligna

**LEGENDA**

- Linia de intrerindere silvica
- - - - Linia de ocol silvic
- Linia de parcela
- 36 Numar de parcela
- Linia si indicativ de subparcela
- o Anulare de limite
- o Borna parcelara
- o Drum public modernizat
- A Terenuri destinate administratiei
- D Puncte si cladire silvica
- C Drum forestier pietruit permanent
- L Linie de limitare
- N Terenuri reproductive
- R Linie de malta tensiune
- T Valeg
- V Linii si terenuri pt. hrana, vinatului
- Z Culturi de arbusisti fructiferi
- o Canton silvic
- o Impaduriri
- o Dras, comuna, sat
- o Lac

**ARBORETE**

- o Pin alb
- o Pin negru
- o Stejar ras
- o Ulm de camp
- o Plop romulest
- o Pin rosu
- o Nuc
- o Nisip
- o Pin silvestru
- o Diverse rasinoase

**Exemplu**

- o Culoare 80% Saichin
- o Culoare 20% Divitari
- o 60 = virsta
- o 07 = indice de acoperire
- o III = clasa de productie

**INSTITUTUL DE CERCETARI SI AMPLIARI SILVICE**  
**INSTRUMENTAREA PENTRU SILVICULTURA CALAREAI**  
**OCOLUL SILVIC BRAVICEA**  
Buletin nr. 148, IANUARIE 1985

Proiectat de	Desenat de	Colorat de	Verificat de	Calculat de	Indice
CHICAS	CHICAS	CHICAS	CHICAS	CHICAS	CHICAS
Proiectat de	Desenat de	Colorat de	Verificat de	Calculat de	Indice
Ioan M. Berdoss	Ioan C. Neill	Ioan C. Neill	Ioan C. Neill	Ioan C. Neill	Ioan C. Neill
Scara	Suprafata	Encadare	Suprafata	Encadare	Suprafata
1:10000	51415 ha	6.8 ha	51415 ha	6.8 ha	51415 ha
Harta	Lucrarilor	Propuse	Harta	Lucrarilor	Propuse
CHICAS	CHICAS	CHICAS	CHICAS	CHICAS	CHICAS

I.S. Calareai Ocrotii Silvici Bravicea Pl. nr. .... Ex. nr. ....

Sef proiect  
Ing. M. Pizzeru



**Lista bunurilor incluse în Capitalul social  
al Întreprinderii de Stat  
"Întreprinderea de stat pentru Silvicultură Călărași"  
anul 2025**

Denumirea bunurilor	Număr de inventar	Unitatea de măsură	Cantitate	Suma, lei
<b>Mijloace fixe</b>				
Tractor Valtra T235A Nr. Serie: YK5T235AJRS078031 Motor: RLD081039	042024	buc.	1	2 555 972,86
Mulcer Forestier TMC Cancela MPS250 Nr. Serie: HM2L25.058.345.231.943.03	052024	buc.	1	980 100,00
Utilaj forestier pentru pregătirea solului (Rotovator) TMC Cancela TFC060 Nr. Serie: HM2W06.125.231945.08	062024	buc.	1	884 070,00
<b>TOTAL</b>		<b>buc.</b>	<b>3</b>	<b>4 420 142,86</b>
<b>Mijloace bănești</b>				
Defalcări din profitul net al întreprinderii, anul 2007, 2014 conform HG nr. 482 din 5.06.2014				176 548,00
Defalcări din Fondul statutar existent până la 01.01.2002				2 670,00
<b>TOTAL</b>				<b>179 218,00</b>
<b>TOTAL CAPITALUL SOCIAL</b>				<b>4 599 360,86</b>

Director – interimar

 Mihail ELISEI

Contabil – șef

 Felicia ARAMĂ



**Bilanțul funcțiar**  
a terenurilor, fondului forestier gestionate de întreprinderea de Stat „Întreprinderea de Silvicultură Călărași”, conform situației la 01.01.2025

Terenuri care servesc scopurilor de producție și de administrație

Terenuri agricole

Terenuri acoperite cu pădure

Suprafața totală a terenurilor acoperite cu pădure

Nr. înregistrare	Denumirea ocrotului silvic, momlului, primăriei	Terenuri acoperite cu pădure				Terenuri acoperite cu pădure				Terenuri agricole				Alte terenuri		Total (28+29+31+32+33+34+35)											
		Total terenuri acoperite cu pădure	Cu expunere sub masiv	Inclusiv:	Cultura în silvicultură	Populație în pădure	Rășini	Aterose	Panșete	Cultură și vită	Total (13+14+15+16+17+18)	Antic응산대	Durumii forestiere	Teren arabil	Porțel / fână de vitătoare		Plantații multianuale	Terenuri agricole	Alte terenuri								
2	3	4	5	6	7	8	9	10	11	12	13	14	15	16	17	18	19	20	21	22	23	24	25	26	27	28	
26		10			1																						0
20062,7121	I.S. Călărași	5794,7	29,5	323,9	164,6	23,7	0	0	77,9	46	123,9	47,1	19899,3	24,1	0	142	133,5	14,8	0	6,9	94,2	4	4	0	0	0	253,4
19509,3127	Total raionul Călărași	5794,7	29,5	323,9	164,6	23,7	0	0	77,9	46	123,9	47,1	19899,3	24,1	0	142	133,5	14,8	0	6,9	94,2	4	4	0	0	0	253,4
5944,181	Total raionul Strășeni	0	0	0	0	0	0	0	0	0	0	0	0	0	0	0	0	0	0	0	0	0	0	0	0	0	0
143151	Total raionul Orhei	0	0	0	0	0	0	0	0	0	0	0	0	0	0	0	0	0	0	0	0	0	0	0	0	0	0

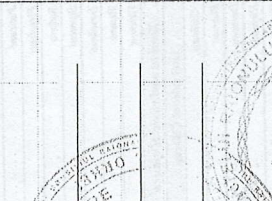
  
 Director Interimar I.S. Călărași  
 Mihail ELISEI  
 Serviciul Relații Funciare și Cadastru  
 Coordonat:

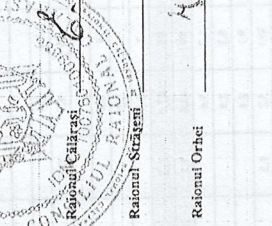
  
 Raionul Călărași  
 Raionul Strășeni  
 Raionul Orhei

*Suprafața fondului forestier pe teritoriul raionului este de 4956 ha*

**Anexa nr.8****EXTRAS**Anexa nr. 22<sup>7</sup>la Hotărârea Guvernului nr. 351  
din 23 martie 2005

**Lista bunurilor imobile  
proprietate a statului, aflate în administrarea Agenției pentru  
Silvicultură „MOLDSILVA”, conform situației de la 1 ianuarie 2007**

Nr. d.o.	Denumirea imobilului	Adresa poștală	Suprafața la sol sau suprafața încăperii izolate, m <sup>2</sup> /nr. de niveluri	Denumirea persoanei juridice care gestionează imobilul
1	2	3	4	5
1	Clădire administrativă	or.Călărași, str.Bojole, 17	310	ÎSS Călărași
2	Clădirea ocolului silvic	or.Călărași, str. Pădurilor, III	169,2	ÎSS Călărași
	Depozit de semințe	or.Călărași, str. Pădurilor, III	83,2	
	Casă de locuit	or.Călărași, str. Pădurilor,III	152,0	
	Cantonul nr. 6	or.Călărași, str. Pădurilor, III	120,0	
	Cantonul nr. 8	or.Călărași, str. Pădurilor, III	190,0	
3	Cantonul nr. 7	s.Sadova, r-nul Călărași	132,0	ÎSS Călărași
4	Cantonul nr. 12	s.Buda, r-nul Călărași	140,0	ÎSS Călărași
	Cantonul nr. 13	s.Buda, r-nul Călărași	80,0	
5	Cantonul nr. 14	s.Căbăiești, r-nul Călărași	224	ÎSS Călărași
	Depozit	s.Căbăiești, r-nul Călărași	63,0	
6	Cantonul nr. 15	s.Temeleuți, r-nul Călărași	170,0	ÎSS Călărași
7	Clădirea ocolului silvic	s.Hîrjauca, r-nul Călărași	160,0	ÎSS Călărași
	Depozit de semințe	s.Hîrjauca, r-nul Călărași	126,0	
	Garaj	s.Hîrjauca, r-nul Călărași	280,0	
	Grajd pentru cai	s.Hîrjauca, r-nul Călărași	180,0	
	Casă de locuit	s.Hîrjauca, r-nul Călărași	116,0	
	Șopron	s.Hîrjauca, r-nul Călărași	33,0	
	Cantonul nr. 8	s.Mîndra, r-nul Călărași	84,0	
8	Depozit pe lângă cantonul nr. 8	s.Mîndra, r-nul Călărași	37,0	ÎSS Călărași
	Cantonul nr. 12	s.Bahmut, r-nul Călărași	80,0	
10	Cantonul nr. 14	s.Oricova, r-nul Călărași	81,0	ÎSS Călărași
	Depozit	s.Oricova, r-nul Călărași	42,0	
11	Clădirea ocolului silvic	s.Bravicea, r-nul Călărași	90,8	ÎSS Călărași
	Casă de locuit	s.Bravicea, r-nul Călărași	85,0	

Depozit de materiale	s.Bravicea, r-nul Călărași	117,0	
Depozit	s.Bravicea, r-nul Călărași	158,8	
Cantonul nr. 6	s.Bravicea, r-nul Călărași	100	
Grajd pentru cai	s.Bravicea, r-nul Călărași	112,1	
Cantonul nr. 14	s.Frumoasa, r-nul Călărași	85,3	ÎSS Călărași
Secția de prelucrare a lemnului	s.Sipoteni, r-nul Călărași	1075,0	ÎSS Călărași
Secția de confecționare a parchetului	s.Sipoteni, r-nul Călărași	727,0	
Secția de țimplărie	s.Sipoteni, r-nul Călărași	52,9	
Șopron	s.Sipoteni, r-nul Călărași	623,8	
Clădirea secției de împachetare a talașului	s.Sipoteni, r-nul Călărași	963,0	
Clădirea secției de obținere a talașului	s.Sipoteni, r-nul Călărași	112,8	
Casă de locuit	s.Sipoteni, r-nul Călărași	195,0	
Casă de locuit	s.Sipoteni, r-nul Călărași	216,8	
Șopron	s.Sipoteni, r-nul Călărași	537,8	
Atelier	s.Sipoteni, r-nul Călărași	479,7	
Cazangerie	s.Sipoteni, r-nul Călărași	314,4	
Centrală termică	s.Sipoteni, r-nul Călărași	42,9	
Depozit	s.Sipoteni, r-nul Călărași	542,0	
Depozit	s.Sipoteni, r-nul Călărași	102,4	
Garaj	s.Sipoteni, r-nul Călărași	1078,1	
Șopron	s.Sipoteni, r-nul Călărași	185,4	
Baie	s.Sipoteni, r-nul Călărași	216,0	
Stația de transformare	s.Sipoteni, r-nul Călărași	64,8	
Șopron	s.Sipoteni, r-nul Călărași	60,3	
Clădire administrativă	s.Sipoteni, r-nul Călărași	418,4	
Clădirea ocolului silvic	s.Vărzărești, r-nul Călărași	300	ÎSS Călărași
Cantonul nr. 7	s.Vărzărești, r-nul Călărași	80	
Depozit pe lângă cantonul nr. 7	s.Vărzărești, r-nul Călărași	30	
Cantonul nr. 8	s.Vărzărești, r-nul Călărași	100	
Depozit pe lângă cantonul nr. 8	s.Vărzărești, r-nul Călărași	26	
Cantonul nr. 14	s.Vărzărești, r-nul Călărași	80	
Casă de locuit	s.Vărzărești, r-nul Călărași	230	